EL DIARIO PALENTINO

EL DIA DE PALENCIA

Fundado en 1882 y 1890
N.º REFUNDIDO 5.386

TELEFONOS
1526 IMPRENTA
1353 REDACCIÓN
2006 ADMINISTRACIÓN

Depósito Legal P—2—1958

(Franqueo concertado)

DIRECCIONES
DIRECCIÓN Y TALLERES: MAYOR, 147-151
APARTADO DE CORREOS, 17

JUEVES 31 JULIO 1958

EDICION MADRUGADA
1'20 pts.

Los certificados de Estudios Primarios

Madrid, 30.—Se fija el importe de los certificados de estudios primarios y de los certificados de escolaridad en la siguiente cuantía: Certificado de estudios primarios, 25 pesetas; certificado de escolaridad, 15 pesetas.

El importe del timbre queda comprendido en las cantidades mencionadas para cada uno de los impresos a que se refiere esta orden del Ministerio de Educación Nacional.—Cifra.

Buena labor de unos guardas

La Solana (Ciudad Real), 30.—Los guardas particulares Jesús Del Olmo (El Bolo), Francisco Vargas y Julián Toledo, llevan capturadas en tres meses, 1.706 lagartos, 697 culebras, 4 víboras, 1.210 lirones, 101 gavilanes, 83 águilas, 82 erizos, 25 comadrejas, más de 1.500 urracas y 25 gatos (los gatos procedentes de los caseríos, que se lanzan al monte, haciendo daños a la caza).—Cifra.

CUATRO ERAN CUATRO...

Bautizo por partida cuádruple en Madrid

Los cuatrillizos nacidos en Madrid han recibido las aguas bautismales Fueron apadrinados por el Alcalde y el Presidente de la Diputación. Una partida bautismal por partida cuádruple

¡104 años sin conocer al médico!

Madrid, 30.—Basilia Martín Robledano, vecina de Madrid, ha cumplido los ciento cuatro años de edad y aun no ha sido visitada por el médico.

Nació en Brunete el 14 de junio de 1854 y siempre que la dejan va andando desde embajadores hasta la Glorieta de Bilbao. Lee perfectamente y le gusta enterarse diariamente de las noticias por la lectura de los periódicos.

Ha visto torear a Frascuelo, Mazzantini y «Cara ancha». Un día que fué a cazar don Alfonso XII a su pueblo, en una finca que estaba de guarda su esposo, hizo la comida para el rey, que le gustó mucho.—Cifra.

La Conferencia de "alto nivel"

Nueva York, dentro del seno de la ONU, es la propuesta que mantiene Eisenhower

En su contestación a Jruschof señalará los días del 10 al 15 de Agosto

Gestiones de Gran Bretaña y Norteamérica para que De Gaulle acepte su punto de vista

Wáshington, 30.—El presidente Eisenhower propondrá al jefe del Gobierno soviético Jruschof, en una nota que será enviada en breve a Moscú, que la conferencia de «alto nivel» se celebre en Nueva York entre el 10 y 15 de agosto próximo, según anuncian fuentes generalmente bien informadas. Las citadas fuentes dicen que si Jruschof acepta la propuesta, Norteamérica no tiene la menor intención de presentarse en la conferencia como «demandada» a la que se acusa de agresión, sino que, por el contrario, tomará la ofensiva y expondrá los métodos subversivos empleados por Rusia y la República Arabe Unida en el Oriente Medio.

GESTIONES ANTE DE GAULLE

Londres, 30.—Gran Bretaña y Estados Unidos realizan gestiones con el fin de conseguir la aceptación por el general De Gaulle del plan anglonorteamericano sobre la celebración de una conferencia de alto nivel en el seno del Consejo de Seguridad.

Fuentes diplomáticas aseguran que para vencer la oposición de De Gaulle se podría proponer la celebración de conferencias entre los jefes de gobierno por separado, coincidiendo con la reunión de alto nivel en el Consejo de Seguridad.—Efe.

MAC MILLAN CONTESTARA ESTA SEMANA A JRUSCHOF

Londres, 30.—El primer ministro británico Harold Mac Millan contestará mañana o el viernes a la última misiva de Jruschof sugiriendo al dirigente del Kremlin que la reunión de «alto nivel» tenga lugar en el Consejo de Seguridad de las Naciones Unidas en la segunda semana de agosto, informan fuentes usualmente dignas de crédito.

Se cree saber que el presidente Eisenhower enviará una respuesta similar a Moscú, en los días que quedan de semana.—Efe.

DENTRO DE LA ONU

Wáshington, 30. — Tres senadores norteamericanos —dos demócratas y un republicano— han pedido a la Administración del presidente Eisenhower que se mantenga firme en las demandas de que un acuerdo sobre el Oriente Medio debe ser considerado solamente a través de las Naciones Unidas, añadiendo que sería una grave equivocación concertar una conferencia de «alto nivel» al margen de la ONU, como propone en su última nota del jerifalte del Kremlin, Jruschof.

Los tres senadores que han hecho esta petición son el demócrata por Montana, Mike Mansfield, el demócrata por Minnesota, Hubert Humphre, y el republicano por Indiana, Homer Capehar.—Efe.

La causa de beatificación del sacerdote español, don Manuel Domingo Sol

Ciudad del Vaticano, 29.—En la causa de beatificación del siervo de Dios Manuel Domingo Sol, fundador de la Hermandad de Sacerdotes Diocesanos y del Pontificio Colegio Español de Roma, es ponente el Cardenal Celestini, y consultor el Reverendo D. Juan Sánchez. El padre Domingo Sol estudió en el seminario de su Diócesis —Tortosa— y fué ordenado sacerdote el 2 de junio de 1860. Después de ocupar diversos cargos parroquiales, fué profesor del Instituto de Segunda Enseñanza y ocupó también el cargo de secretario de dicho centro. En sus trabajos, destacan la erección de tres conventos en su ciudad y el apostolado en los confesionarios y en varias iglesias de la misma Diócesis. Los pobres, los enfermos, los moribundos, buscaban siempre su auxilio con plena confianza.

A lo largo de su ministerio, dejó establecidas obras que aun perduran. Fué gran promotor de las vocaciones sacerdotales y de la vida religiosa y de ello dan testimonio sus cartas autógrafas, de las que se han recuperado después de su muerte 4.630. Erigió de nueva planta tres conventos de religiosas de vida contemplativa y también dedicó gran atención al apostolado entre los jóvenes obreros de toda España. Organizó y realizó la primera peregrinación a Roma de jóvenes de su Diócesis y en España fué el promotor de las vocaciones sacerdotales. Levantó tres amplios colegios.—Efe.

Turismo en Andorra

Lérida, 29.—Por cada habitante del valle de Andorra, en total unos diez mil, corresponden al cabo del año unos cincuenta turistas.

Se calcula que por la frontera francesa penetran cada año alrededor de cuatrocientos mil turistas procedentes de Francia y del resto de Europa.—Cifra.

Palencia en el verano se divierte

Otra bella candidata al título de "Señorita Palencia 1958"

Palencia en el verano se divierte. Tras las verbenas que, en las diversas festividades patronales, constelaron los distintos barrios de la población, llegan ahora estas fiestas particulares de las entidades, sociedades y gremios, que son un verdadero apoteosis de animación y brillantez.

Siguiendo este turno de conmemoraciones patronales, el gremio de Hostelería, celebró cumplidamente la festividad de Santa Marta. Tras de la devoción el recreo. Tras de los cultos matinales, la verbena nocturna.

Y la fiesta, como puede apreciarse en el presente grabado, enmarcó en su turno, la figura gentil de la mujer palentina, dueña y señora de ella.

El gremio de Hostelería supo, pues, ser galante con sus mujeres, y organizó para ellas esta fiesta cordial, en la que se eligió «Señorita Hostelería», a María Teresa Fernández, y Damas de Honor a Chelito López y Charo Lara, que aparecen, junto con las demás muchachas que participaron en este certamen de belleza durante el acto de la presentación solemne llevada a cabo en la fiesta anoche celebrada por dicho gremio en la Huerta de Guadián.

Espléndido colofón a una espléndida fiesta.

El gremio divirtiéndose en la divertida Palencia veraniega, y presentando, esperanzadoramente, a su bella representante, como candidata a la proclamación de «Señorita Palencia 1958», que se llevará a cabo en la magna fiesta que organizará a este efecto la Asociación de la Prensa Palentina, en la víspera de nuestras Ferias de San Antolín.

(Foto. Payá)

FRISO DE PRENSA

Comentarios a las declaraciones del Caudillo sobre el Oriente Medio

Madrid, 30.—Hoy vuelve "A. B. C." a comentar las declaraciones del Caudillo al diario "Ya" y bajo el título de "Bases y entendimiento" dice en uno de sus párrafos: "Las buenas relaciones deben basarse en la confianza mutua." "Contribuir a la elevación de su nivel de vida —ha dicho Franco— y su progreso y en sus tratos con ellos, mostrarse comprensivos, justos y generosos". Así es, efectivamente y en primer término cuando se trate de los pueblos árabes, cuya cultura está basada en una religión y en un libro, el Corán, cuyas bellezas estéticas son inimitables. Técnicamente los árabes habían progresado poco después de su edad de oro, pero en cuanto a cultura, en el sentido más elevado de la palabra, los árabes viven en un mundo que no desmiente su aneja prosapia. Es inevitable que a las hermosas tradiciones se hayan mezclado elementos demagógicos, sobre todo por culpa de Rusia, que hace cuanto puede por explotar para sus propios fines las naturales y lógicas reivindicaciones de los árabes.

Moscú tiene la suerte de no contar con posesiones —oficiales— más allá de las extensas fronteras de su imperio, pero del triste destino de los millones de musulmanes que viven en la Unión Soviética se sabe muy poco. Si alguna potencia occidental se hubiese atrevido a tratar a sus administrados musulmanes como lo ha hecho Rusia, el mundo entero se hubiera llenado de quejas. Sin embargo, los islámicos del imperio ruso no se deciden a protestar; por el contrario, se ven forzados a servir al Kremlin, en sus relaciones con sus correligionarios de otros países".

Por su parte "Arriba" dice, que la "corriente natural de los pueblos respecto de la que el Caudillo ha insistido explícitamente, no puede ser confundida con móviles marxistas por el hecho de su rotunda adscripción anticapitalista. Mucho menos debe ser condenada en función de una servidumbre de la gestión política de las grandes potencias a los intereses privativos del capitalismo internacional. Marchar contra esta poderosa y sugestiva corriente, intentar frenarla en razón de determinadas bazas financieras —añade— resulta un pecado político gravísimo, de consecuencias imprevisibles. La más torpe y peligrosa de todas ellas sería el inducir a movimientos populares, asentado en bases justas, limpias y razonables; a desviaciones marxistas o a su inserción en la órbita soviética de influencia, sin otro fundamento que el natural instinto defensivo. España ha sentido en su propia carne —escribe por último— y con antelación, situaciones análogas a las que han vivido y viven otros pueblos. El movimiento nacional es un triunfo popular que se inserta con caracteres de primicia en la corriente natural de los pueblos a que Franco ha aludido. De ahí nace nuestra capacidad de comprensión.

Ahí radica, por otra parte, la fuerza dialéctica y la justeza política de la advertencia hacia Occidente por nuestro Caudillo".—Cifra.

Carbón mineral en un pueblo mallorquín

Palma de Mallorca, 29.—Varias vetas de carbón mineral, de gran riqueza, se han hallado en las explotaciones del pueblo de Puig Punyent. Su calidad es excelente, lo que es excepción en Mallorca, isla sin grandes yacimientos de esta clase.—Cifra.

Colaboradores de DIARIO - DIA

SALUDOS

Por Rafael López de Haro

Ilustres escritores publican en revistas y periódicos edificantes artículos elogiando y aconsejando la cortesía. Es lo que en la tecnología del oficio llamamos una campaña en la que todos debemos tomar parte denodadamente. Por desgracia la exigen el menosprecio de la urbanidad e imperio de la grosería aun en países, como el francés y el español, otrora modelos de buena educación y galantería. Muchos, principalmente entre los pequeños nuevos ricos, al tener resuelta su cuestión económica, por el arte de birlibirloque, se creen exornados de los deberes que implica el trato social; piensan que denuncia su reciente inferioridad todo cumplido o deferencia. Viene a los puntos de la pluma la frase «villanos hartos de ajos» y no hay por qué reprimirla. Pongamos un ejemplo. En uno de mis últimos viajes fui diligente en procurarme sitio en el coche-comedor. En seguida tres de esos advenedizos, que resultaron ser mis vecinos en el coche-cama, entraron, como en la cuadra tres mulas con gran zapateo de cascos y huracán de resoplidos. Ocuparon los tres asientos vacantes en mi mesa no sólo omitiendo las buenas noches, que yo les hubiera dado a venir antes que ellos, sino la más leve inclinación protocolaria. En el transcurso de la cena el más comunicativo de ellos me dirigió la palabra y yo, naturalmente, no le contesté para darle una lección.

Privado del paisaje por la noche, ni pizca interesante la conversación de tales garrullos, me dediqué a pensar en el saludo, su origen y significación. Imaginé al hombre prehistórico de las cavernas que oteando en busca de alimento, se enfrentó en los bosques con un semejante de otro clan. No habiendo fruto, pieza de caza ni mujer que disputarse, en cuyo caso se agredirían fieramente, lo ordinario era que cada cual tomase opuesta dirección mitad por miedo, mitad por urañía. Pero no fué así. Los dos hombres se miraron irresolutos durante un breve tiempo trascendental. De pronto el más joven probablemente, rompió a reir con risa estrepitosa —la sonrisa es muy posterior— y abrió los brazos en ademán de agravio. El otro hizo lo mismo. La quisicosa que llamamos simpatía actuaba por primera vez. Cautelosos, recelosos, ambos avanzaron en silencio. Ya cerca, el que había reído antes dejó caer la formidable hacha de sílex quedando con ello desarmado, gesto que en recíprocidad imitó el segundo. Mas no por eso siguieron avanzando sin precauciones. Hiciéronlo con las manos listas avante hasta asir cada uno las del otro, y este doble apretón fué el primer saludo. Desde entonces quedó establecido que el darse las manos era a la vez señal y garantía de no llevar intención de acometer. Así el origen del saludo es la renuncia a la hostilidad. Previo a la amistad se pactó el trámite de sujetarse las manos. Mucho después ello fué símbolo de pleitesía.

Porque la costumbre de darse las manos o una de ellas, la diestra, la que empuña el arma, ha seguido a través de las edades; la mano tendida fué simpre signo y garantía de paz. El abrazo de sentido fraternal supone ya una consolidada civilización; el beso, de precedentes religiosos, aparece en los pueblos de raza blanca como la más delicada expresión de filantropía. El saludo es universal siquiera sus formas sean tan varias desde el frotamiento de nariz con nariz de los melanesios a la prosternación vientre a tierra de algunos árabes. Hay saludos grotescos como el de ponerse en cuclillas y palmotearse los muslos y los hay elegantes: llevarse la mano derecha al hombro izquierdo, elevarla a la altura de la sien, tender el brazo, levantar los dos. Otra cosa, que no saludos, son la zalema y reverencia, muestras de respeto o veneración consistentes, por regla general, en ligera genuflexión y paso atrás, propia de las damas, o inclinación ceremoniosa en la que eran maestros los galanes de la corte de Felipe II a la vez que humillaban hasta la baldosa las aleteantes plumas de sus chapeos.

De cualquier forma, más o menos aparatosa que se practique, el saludo es principio de mutuo respeto y sociabilidad a que obliga la buena educación. Es admirable el señorío con que un labriego castellano nos da los buenos días o las buenas tardes si nos cruzamos con él en el camino. En el campo no es necesario conocerse para saludarse. En la ciudad tampoco por el que llega, a los que le precedieron en una antesala, en un compartimiento del tren o en cualquier circunstancia parecida; por lo menos tratándose de españoles. Al sentarse a una mesa del coche-comedor ya ocupada me parece inexcusable saludar.

La mezcolanza de clases, o si se quiere su desaparición, va avillanando la conducta. Vivimos la época del codazo y el empellón, de la destemplanza. Parece que todo el mundo salga a la calle de mal humor. La circulación rodada, sobre todo en la carretera, da lugar a los más soeces improperios. Se atribuye eso a la prisa. La prisa ni disculpa ni dispensa. Por muy deprisa que se vaya debe uno quitarse el sombrero si coincide con una señora en el ascensor.

En fin: mis compañeros de yantar salieron del coche-comedor como habían entrado. De vuelta al coche-cama los encontré en el pasillo estorbando el ir y venir de otros viajeros. Naturalmente me encerré en mi «single» sin decirles «hasta mañana». Seguí oyéndoles hablar a voces hasta que alguien protestó. Moraleja: lo más estimable no se compra, se tiene o no se tiene. Otra: mejor es pecar por saludo de más que por saludo de menos.

Exclusivo para EL DIARIO PALENTINO-EL DIA DE PALENCIA
(Prohibida la reproducción)

Hora crítica para El Líbano

Las fuerzas norteamericanas aumentan sus medidas de seguridad ante las elecciones presidenciales

Turquía, Persia y Pakistán a punto de reconocer al nuevo régimen del Iraq

Beirut, 30. — Las fuerzas norteamericanas en El Líbano han aumentado sus medidas de seguridad ante las próximas elecciones presidenciales libanesas, previstas para mañana.

Poco antes de las nueve de la mañana dos helicópteros de la Infantería de Marina hicieron varias pasadas sobre la zona portuaria, ocupada por los "marines", con el fin de tratar de localizar a los rebeldes que se supone emboscados en los tejados de las casas alineadas desde el puerto a la zona rebelde de Basta.—Efe.

PROXIMO RECONOCIMIENTO

Londres, 30. — (Urgente). — Turquía, Persia y Pakistán, cuyos primeros ministros se encuentran en Londres con motivo de la reunión del Pacto de Bagdad, están a punto de reconocer al nuevo Gobierno iraki, según ha declarado una fuente generalmente bien informada.—Efe.

MURPHY CONFERENCIA CON HUSSEIN

Amman, 30.—"Para discutir cuestiones relacionadas con la crisis en el Oriente Medio" llegará hoy a Amman, Robert Murphy, enviado especial de presidente Eisenhower, que se entrevistará con el rey Hussein y con el primer ministro Semir Kifai. Mañana Murphy regresará a Beirut para continuar las gestiones encaminadas a resolver la disputa libanesa.—Efe.

MENDERES REGRESA A ANKARA

Londres, 30.—El primer ministro turco, Adnan Menderes, saldrá de Londres esta tarde en avión con dirección a Ankara, después de haber asistido a las sesiones de la reunión del Consejo Ministerial del Pacto de Bagdad. Un representante de la Embajada turca dijo que Menderes será acompañado en su viaje por el ministro de Asuntos Exteriores de Turquía, Fatin Zorlu, realizando el viaje en un avión especial.

Zorlu regresó anoche a Londres después de haber realizado una visita de 24 horas a París, donde asistió a la sesión del Consejo Ministerial de la Organización Europea para la Cooperación Económica.

Aunque las sesiones del Consejo Ministerial del Pacto terminaron ayer, el comité militar ha continuado sus deliberaciones hoy. Este comité está compuesto por altos oficiales de Turquía, Persia, Pakistán, Inglaterra y Estados Unidos.—Efe.

BANDERAS A MEDIA ASTA EN LONDRES

Londres, 30.—Las banderas ondean a media asta en los edificios gubernamentales por la muerte del rey Feisal del Iraq. El luto será observado entre las ocho de la mañana y la una de la tarde.

Esta mañana se celebrará un funeral por el rey Feisal, el príncipe heredero Abdul Illah, el jefe del Gobierno iraquí, Nuri Es Said y otros miembros de la familia real asesinados durante la revolución del 14 de julio.—Efe.

POSICION DE LA RAU

El Cairo, 30.—El comandante en jefe de las fuerzas armadas de la República Arabe Unida, mariscal de campo Abdel Hakim Amer, ha declarado que la RAU está dispuesta a defender la independencia árabe contra cualquier agresor.

En el segundo día consecutivo de su recorrido por las fronteras de la República, Amer dijo a las tropas que la "técnica del imperialismo consiste ahora en atacar a los países libres desde el interior de otros países que dominan por medio de sus agentes".—Efe.

ESTADOS UNIDOS Y EL PACTO DE BAGDAD

Wáshington, 30.—El senador George D. Aiken, republicano por Vertmon, declaró anoche que dudaba que el secretario de Estado, Foster Dulles, hubiese suscrito en Londres ningún acuerdo para unir a los Estados Unidos al Pacto de Bagdad. "No podría hacerlo. Es más, no tendría derecho a hacerlo sin someter una propuesta de ese tipo al Congreso".—Efe.

PIDEN EL RECONOCIMIENTO AL NUEVO REGIMEN IRAQUI

Wáshington, 30. — El senador J. William Fulbright, demócrata por Arkansas, ha manifestado que el régimen revolucionario del Iraq "se está comportando muy bien" y debe ser reconocido pronto por los Estados Unidos.

Fulbright hizo la declaración después de que la comisión de Relaciones Exteriores del Senado, a la que pertenece, interrogase durante dos horas al director del Servicio Secreto, Allen W. Dulles.—Efe.

Tropas de guardia ante el Palacio del Rey Hussein

Tropas jordanas, de guardia delante del palacio del Rey Hussein, se cuadran ante el paso de unos oficiales que van a informarle sobre la grave situación militar

M.C.D.2022

PALENCIA AL DIA

DE FIESTA

¿Quién dijo que Palencia en verano era muy aburrida? Algún despistado, que no sabía de la misa la mitad, o algún detractor sistemático, de esos que parecen gozarse lanzando especies mortificantes, verdaderos «canards» o bulos caniculares.

En Palencia, en verano, con ánimo de divertirse, hay lugares a propósito, que nada tienen que envidiar a los que ofrezcan cualquier otra metrópoli con lugar en las agendas e itinerarios turísticos.

Precisamente este mes, con el rimero de verbenas de barrio celebradas, y por estos días las que llevan a cabo los gremios y sociedades particulares, con sus respectivas elecciones de «Misses», no deja nada que desear, en lo que al aspecto de la diversión pública se refiere.

Palencia se extravierte en estas noches ardientes de la canícula, y se va, encarnada en esos cientos de verbeneros alegres que no se pierden ripio, a los lugares de fiesta, desmintiendo con su presencia y su júbilo que la ciudad sea un lugarón monotono, donde todo el aburrimiento tenga su asiento. «Nada de ahí, señores —parecen decir—, que en Palencia, en verano, nos divertimos como en San Sebastián, por ejemplo, aunque por aquí no tengamos ningun Certamen Cinematográfico que llevarnos a la boca. Pero alegría y chicas guapas... échenle ustedes hilo a la cometa».

Este calor ardiente que «disfrutamos», podrá aplacar a alguno. Pero lo que es a los ciclistas, ni hablar. A nosotros, que para ir una vez a Torquemada en bicicleta, nos tuvimos que tumbar tres veces en la cuneta, nos produce verdadero vértigo el saber que una docena de jovenes, se presentan entusiasmados a todas las carreras que tan asiduamente se vienen organizando en nuestra capital, y se tragan kilómetros como quien se bebe una cerveza, bajo un sol achicharrante. «¿Pero es que el ciclista no suda, ni tiene sed, ni se cansa, ni le afectan las insolaciones?» —nos preguntamos—. Claro que sí. Lo que pasa es que, a los veinte años, y en plena ilusión y esperanza deportiva, nada pueden los rigores del tiempo ni del espacio. ¿O es que no nos acordamos de nuestros pinitos futbolísticos, con tres partidos diarios, en las eras, con porterías hechas con montones de ropa, y peladas las espaldas desnudas por un sol tórrido de 50 grados cayendo sobre ellas? La afición y la juventud todo lo pueden. Por eso, la gran carrera ciclista que organiza la Delegación del Frente de Juventudes y Educación y Descanso, el próximo domingo, para dilucidar el campeonato provincial, tendrá, como sus precedentes, el concurso entusiasta de estos émulos de Bahamontes, dispuestos, una vez más, a demostrar su potencia, a satisfacer su afición, a influenciar el ánimo del jurado, con vistas a su selección para la gran carrera regional Palencia de Agosto, y, de paso, a ganarse ese preciado título que es el de Campeón Provincial. Cuatro razones a cual más poderosa, para que estos esforzados muchachos sigan en la brecha asombrando a los pusilánimes.

CASA DE SOCORRO

LESIONADOS. — El personal de servicio en la Casa de Socorro, ha prestado asistencia médica a los siguientes lesionados:

Miguel Angel Casares, de tres años, que sufría herida contusa en la región frontal, por caída provocada.

Carlos González, de 14 años, herida cortante en el antebrazo derecho;

Irene Tejedor, de 42 años, herida incisa en el dedo índice derecho.

Alejandro Zurdo, de cuatro años, herida contusa en el arco superciliar izquierdo, por caída.

José María Díez, de 15 años, erosiones en la región gemelar y deltoidea izquierda, por mordedura de perro.

Eleuterio García, de 38 años, fractura del cólles del antebrazo izquierdo, por accidente de trabajo.

Juan José Pérez, de 17 años, magullamiento del dedo gordo del pie derecho, con avulsión de la uña, por accidente de trabajo.

Pelikan
GOMA ARABIGA

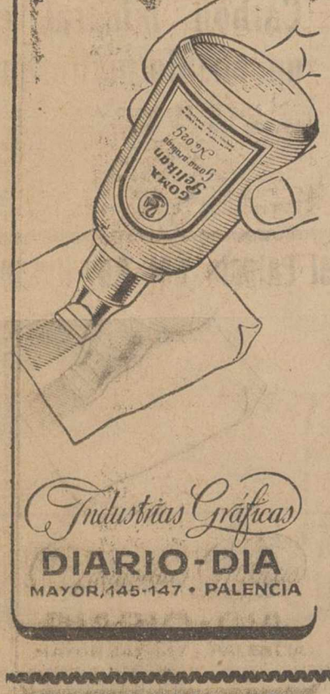

Industrias Gráficas
DIARIO-DIA
MAYOR, 145-147 • PALENCIA

Noticia de excepcional importancia para las finanzas españolas

El Banco de Santander y el Banco Pastor han asociado sus actividades, aunque mantienen la respectiva personalidad y organización

Intercambio de consejeros entre ambas entidades

Como consecuencia de reciente y cordial negociación entre representaciones de los Bancos de Santander y Pastor, ambas Entidades han convenido establecer para lo sucesivo una estrecha colaboración de sus respectivas Organizaciones, sin perjuicio de mantener la plena personalidad de cada una de ellas.

El acuerdo citado implica una asociación de intereses y actividades en el campo bancario y en el financiero, para cuya debida efectividad pasan al Consejo del Banco Pastor los señores don Emilio Botín-S. de Sautuola, don Marcelino Botín-S. de Sautuola y don Pablo Tarrero, Presidente, Vicepresidente y Consejero-Director General, respectivamente, del Banco de Santander. A su vez, se incorporan al Consejo de este último tanto don Pedro Barrie, Conde de Fenosa, como don Andrés Pardo y don Antonio Pastor, Presidente, Vicepresidente-Director General y Consejero del Banco Pastor; estando también prevista la mutua cesión de acciones entre ambas Entidades.

Una de las Vicepresidencias del Banco Pastor será desempeñada por don Emilio Botín-S. de Sautuola, mientras que, reciprocamente, también será designado el señor Conde de Fenosa para ocupar otra Vicepresidencia del Banco de Santander.

Por la importancia de las dos entidades centenarias que ahora se asocian y por la eficiente coordinación que ha de lograrse en sus servicios debido precisamente a actuar aquéllas en diferentes zonas geográficas del país, tiene una especial trascendencia este acuerdo, y de él se derivarán notorias ventajas para los dos Bancos y para su clientela.

La estrecha relación de amistad personal y colaboración íntima en distintos negocios que, desde hace muchos años, existía entre los Presidentes del Banco de Santander y del Banco Pastor, ha contribuido de manera importante a que las negociaciones para concertar dicha asociación se ultimasen rápidamente y de manera sumamente satisfactoria para las dos partes.

Bajo el punto de vista de las finanzas nacionales, el convenio mencionado tiene especial significación, pues da paso a un tipo de concentración bancaria que, ofreciendo a la economía española un instrumento de excepcional importancia, mantiene sin embargo la personalidad e independencia de las entidades asociadas.

La inteligencia establecida entre el Banco de Santander y el Banco Pastor ha de tener particular resonancia entre las colonias españolas de los países hispano-americanos, donde ambas entidades son bien conocidas y gozan de sólido prestigio.

Esta noticia de que informamos a nuestros lectores tiene extraordinario interés si se considera la masa de recursos y el gran desarrollo de las actividades bancarias, financieras e industriales que representan las Entidades asociadas.

El Banco de Santander tiene ahora un capital desembolsado de 125 millones de pesetas, y reservas contabilizadas que totalizan otros 265 millones. Junto a estos recursos propios, las cuentas de la clientela, representativas de los fondos ajenos, ascienden a 8.200 millones. A ello ha de agregarse que de su propiedad es la totalidad de las acciones del Banco Soler y Torra, el cual, a su vez, tiene capital de 30 millones, reservas por 7.698.000 pesetas y cuentas de clientes por más de 500 millones.

Por su parte, el capital y reservas contabilizadas del Banco Pastor, es de 120 millones y 462 millones de pesetas, respectivamente elevándose a 3.000 millones las sumas recogidas de la clientela.

Es decir; que entre las tres Entidades que se hallan implicadas en esta asociación reunen más de mil millones de recursos propios y alrededor de doce mil millones de pesetas en fondos de clientes.

Las respectivas organizaciones de Sucursales con que cuentan el Banco de Santander y el Banco Pastor se complementan de manera muy ajustada y eficaz, pues este último dispone de una extensa red de Sucursales en Galicia, que, además de las cuatro capitales, comprende Vigo, El Ferrol del Caudillo y otras 33 destacadas localidades en aquella región, así como también en Madrid y Gijón. Por su parte, el Banco de Santander tiene una organización muy completa en las regiones castellana y leonesa así como en las principales capitales de Andalucía, provincias Vascongadas, Islas Baleares y Canarias, disponiendo también de Sucursales en las provincias de Oviedo, Logroño, Badajoz, Murcia, Valencia, Barcelona y Madrid. En va-

Comisión Inspectora Provincial de Mutilados de Guerra por la Patria

PERCIBO DE HABERES.—A partir del día de la fecha, son puestos al cobro por la Subpagaduría Militar de esta plaza, los haberes correspondientes al mes de julio actual, de los Caballeros Mutilados pertenecientes a esta Comisión, los cuales han de ser percibidos antes del día 6 de agosto próximo, ya que pasada esta fecha, serán reintegradas al Tesoro todas las cantidades no percibidas.

Palencia, 29 de julio de 1958.—El Comandante Jefe, Vocal Militar.

EMPRESA TEJIDOS

de esta capital, necesita viajante con práctica, que haya cumplido el Servicio Militar, mejor sabiendo conducir camioneta. Referencia, en esta Administración

Domitilo Aguado Navarro
SUSPENDE SU CONSULTA HASTA NUEVO AVISO

DIARIO DE AVISOS

FARMACIAS DE GUARDIA. — Durante la semana están de guardia las farmacias de don José María Fernández Nieto (Mayor, núm. 66) y de don Anastasio Arenal (Paseo del Otero, 19).

REGISTRO CIVIL

NACIMIENTO. — David Marcilla Crespo, de David y Josefa, Empedrada, 18.

DEFUNCIONES. — Emilia Centeno Gila, de 26 años, casada. Hospital Provincial; Faustina García Prádanos, de 61 años, casada, Hospital Provincial; Verísima González Sánchez, de 75 años, viuda, Clínica San Bernabé.

CUPON PRO CIEGOS

Lista de los números premiados del «Cupón Pro Ciegos», correspondiente al sorteo celebrado el día 29 de julio de 1958.

Premiado con 250 pesetas, número 614. Premiados con 25 pesetas, todos los terminados en 14.

BANDA DE MUSICA

Programa de las obras que interpretará la Banda Municipal, el día 31 de julio de 1958, en la Plaza Mayor, a las ocho y media de la tarde.

PRIMERA PARTE

«Por tierras de La Mancha» (Pasodoble), Varela.

«El principe carnaval» (Selección), Serrano.

«Maruxa» (Fantasía de la ópera), A. Vives.

SEGUNDA PARTE

«Raymond» (Obertura), A. Thomas.

«Carmen» (Fantasía de la ópera), J. Bizet.

«El niño de Jerez» (Pasodoble), Zabala.

El Director, ANDRES MORO.

Confecciones y Tejidos Alta Calidad. Trincheras y gabardinas, marcas acreditadas
CASA MARTIN
Mayor, 86. — Teléfono, 1276
PALENCIA

Con partido de fútbol, tirada al plato y fiesta nocturna terminaron las fiestas de Santa Marta

Fué elegida "Señorita Hostelería", María Teresa Fernández, candidata para "Señorita Palencia 1958" de la "Verbena de la Prensa"

Con partido de fútbol, tirada al plato y verbena nocturna, terminaron los actos organizados en el día de ayer por el Sindicato de Hostelería, con motivo de la festividad patronal de Santa Marta.

Puede decirse que los festejos organizados por dicho gremio con tal fausto motivo, fueron a cual más brillantes, y tuvieron en todo momento una asistencia y animación extraordinarias.

El partido de fútbol, celebrado a las seis de la tarde, en el Campo de la Juventud, entre dos selecciones constituídas por empresarios y productores del gremio, estuvo muy disputado. El fuerte calor que hacía,

MARIA TERESA FERNANDEZ
«Señorita Hostelería 1958»

con un sol de justicia que verdaderamente abrumaba a los jugadores, no fué obstáculo para que se vieran excelentes jugadas, seguidas con gran interés por el numeroso público asistente. Venció el conjunto empresarial, por 3-1, marcando los goles Pepe «El Maño» (2) y Fernández (1), por el conjunto vencedor, y Revilla, por los productores.

A continuación, en el campo de deportes de «La Balastera», se celebró la interesante prueba de tiro al plato, en la que participaron destacados tiradores del gremio, que se disputaron valiosos trofeos.

Y por la noche, a las once, en la Huerta de Guadián, tuvo lugar una verbena extraordinaria, organizada por dicho Sindicato, para agremiados y familiares de los mismos.

Esta fiesta nocturna, puede decirse que fué un dechado de animación y concurrencia, transcurriendo plena de alicientes.

Amenizó la misma la excelente orquesta titular «Nubis», que interpretó un escogido programa de bailables modernos, bien aprovechado por las numerosas parejas que frecuentaron la pista de baile. En el micrófono, dirigió la fiesta con su habitual desenvoltura y simpatía, el popular locutor de «Radio Palencia», Pedro Sáiz. Y decimos que dirigió, porque esta verbena no se resumió a los simples bailables de rigor, sino que toda ella estuvo jalonada de interesantes concursos, y reparto de premios a los vencedores, y, sobre todo, con la presentación, elección y solemne proclamación de la «Señorita Hostelería 1958», que habrá de representar a este gremio en la apoteósica «Verbena de la Prensa», que, organizada por la Asociación de la Prensa Palentina para el sábado día 30 de agosto, constituirá como una exaltación de la belleza, de nuestras paisanas, eligiéndose en ella «Señorita Palencia 1958», entre las diversas candidatas nombradas por los respectivos centros, sociedades y gremios locales.

De ahí que esta verbena de los de Hostelería, constituyera una espléndida fiesta, que tuvo el magnífico colofón de esta proclamación femenina, centro y aliciente principal de la misma.

Tras de unos concursos de baile, y el reparto de los premios a los ganadores de los mismos, así como la entrega de las once copas-trofeos de plata, donados por la empresa «Augurio Prádanos», a los jugadores integrantes del equipo de empresarios, que quedó triunfador en el partido de fútbol celebrado por la tarde, se procedió a la selección de concursantes femeninas para optar al título de «señorita Hostelería». Nueve bellas muchachas, participaron en esta selección previa, que fueron presentadas al público asistente por el jefe del Sindicato, don Roberto Martínez Palacios, desde el estrado de la orquesta, y entre los aplausos de la concurrencia. Acto seguido se retiró el jurado a deliberar, y poco después, sobre las dos de la madrugada, procedió a dar el fallo, resultando elegida «señorita Hostelería 1958», la agraciada señorita María Teresa Fernández, a quien el propio señor Martínez le impuso la banda titular. Como Damas de Honor, resultaron elegidas las señoritas Chelito López y Charo Lara, todas ellas familiares de agremiados, siendo asimismo colocadas a éstas por el presidente de la sección social del Sindicato de Hostelería, don Fernando Ramos, las bandas acreditativas de dicho nombramiento, y repartiéndose entre las nueve jóvenes concursantes diversos obsequios.

La excelente fiesta, que ponía el alegre epílogo a las fiestas de Santa Marta, se prolongó en un ambiente de cordial simpatía, hasta primeras horas de la madrugada.

También en «Jardines Bolera Bolonia», varias empresas del gremio de Hostelería organizaron su fiesta particular, que asimismo transcurrió muy animada y divertida, amenizada brillantemente por su notable orquesta titular.

Comerciante, Industrial

Anuario General de España
1958
(Bailly-Bailliere-Riera)
Precio: 750 pesetas (4 tomos)

Comentarios al Código Civil
J. Santamaría
Precio: 1.000 pesetas (2 tomos)

Curso básico de electricidad
W. H. Timbie
Precio: 360 pesetas

Estas obras pueden adquirirlas en
I. G. DIARIO-DIA
Librería, Papelería
Material escolar
PALENCIA

A la provincia se remiten contra reembolso

Cuatro Cantones

Los perros vivos y los perros muertos

El verano se ha hecho esperar, pero ha llegado con ganas. El ardoroso Febo se está desquitando de los resfríos sanjuaneros. Todos sudamos la gota gorda bajo el aliento igneo del astro-rey y acudimos al agua por rociarnos por dentro y por fuera.

Por gusto nos pasaríamos el día sumergidos en la piscina o en el río. Lo que quiere decir que los baños públicos se han convertido, por imperativo del calor, en artículo de primera necesidad.

Cada día acuden más bañistas en la «Pesquera del Buen Consejo», que es el único sustitutivo de las playas de que disponen los palentinos modestos que no pueden permitirse el lujo de irse al «Sardinero».

Y cada día se pone más de manifiesto que «aquello» deja mucho que desear. Algunos bañistas nos hablan de los perros vivos y los perros muertos que pueblan el cauce.

Resulta que muchos dueños de canes llevan a sus «chuchos» a compartir el baño con ellos mismos. Bien está que consideremos al perro como fiel amigo del hombre, pero de eso a concederlos una igualdad con los seres humanos, media un abismo. Muchos no lo entienden así. Y llevan a los perritos a bañarse junto a sus amos, sin darse cuenta de que los demás no ven con simpatía esa «confraternización». Las pulgas, las suciedades y otros inconvenientes de los perros, no deben ser tolerados en los baños públicos. Por si fuera poco, se ven allí también perros muertos. Cadáveres de canes en putrefacción siguen flotando sobre el río, sin que todavía se haya dignado aparecer por allí ningún empleado municipal del ramo de la limpieza. Habrá que acabar con estos inconvenientes de los perros muertos y de los perros vivos en los baños públicos. O somos o no somos...

Departamento de la honradez

He aquí un servicio municipal que podría titularse «Departamento de la honradez». Nos referimos al de recogida de objetos perdidos en la vía pública. Hoy mismo publica la Policía municipal una relación de cosas heterogéneas olvidados por los desmemoriados, los distraídos o los obsesos en cualquier parte... Prendas de vestir, llaveros, estuches con gafas y rosario, zapatos, purificadores de motor, utensilios de practicante, y sobre todo, carteritas con dinero.

Alguien las encontró en vaya usted a saber donde. Alguien, honradamente, los entregó, como Dios manda, a un guardia municipal, quien a su vez, en cumplimiento de su deber, los depositó en la correspondiente oficina. Allí pueden ser recogidos por sus legítimos dueños.

El «departamento de la honradez» constituye uno de los más edificantes servicios del «Muni». Está en armonía con el séptimo mandamiento y acredita que si hay muchos desmemoriados, tampoco escasea la gente de buena masa, aquella que trató y eligió la santa andariega cuando estuvo entre los palentinos.

Pero, como también puede haber de los otros, de los que se quedan con lo que encuentran sin preocuparse de averiguar quién es su dueño, lo mejor será no incurrir en fallos de la memoria... ¡Por si las moscas!...

Un Conservatorio en Orense

No hace mucho tiempo leíamos en la Prensa nacional, la noticia de la próxima inauguración de un nuevo Conservatorio de Música en Orense.

¿Ustedes no sabían que Orense ha conseguido ya su Conservatorio?... Pues verán cómo lo consiguió. Es muy sencillo. El Municipio instaló el centro en locales propios, designó los profesores y acopló los estudios a los oficiales. Hecho ésto, elevó la correspondiente solicitud de reconocimiento por parte del Estado. Y el reconocimiento no se ha hecho esperar.

Los orensanos están entusiasmados con este nuevo centro de educación artística. Un Conservatorio eleva la tónica cultural de una capital de provincia aparte de que puede proporcionar un medio de vida a muchas personas. Se conjugan, pues, intereses espirituales y materiales. Vale la pena conseguir una cosa así.

Aquí también pensamos hace mucho tiempo lograr este mismo centro para Palencia. Tenemos como base una Academia Municipal de Música que viene funcionando con plena eficieneia desde hace lustros. Esta Academia puede ser el cimiento del futuro Conservatorio de Palencia. Lo que se necesita es imitar el ejemplo de Orense. Puede que ahora nos decidamos. Nunca sería tarde.

¿Verdad que no?...

Los entibadores de Barruelo subcampeones de España

El concurso nacional se celebró el domingo en Sama de Langreo

Con ambiente de gran fiesta, se celebró el pasado domingo en Sama de Langreo el XI Concurso Nacional de Entibadores Mineros, con la participación de 86 concursantes, procedentes de León, Ciudad Real, Teruel, Córdoba, cuenca minera asturiana y de Palencia. Concursantes, que integrados en 43 parejas, ostentaban la representación de sus respectivas provincias, donde en las jornadas sindicales del 18 de julio consiguieron proclamarse campeones provinciales.

Después de efectuado el sorteo de los cuadros en el Ayuntamiento de Sama, se trasladaron los participantes, con sus instrumentos de competición, —hacho, pica y puntero-la— al magnífico "Parque Dorado", convertido anualmente en estas fechas en mina, donde había de celebrarse la prueba nacional.

Con verdadero espíritu deportivo y cordial rivalidad, dieron comienzo los trabajos sobre las diez de la mañana, ante más de diez mil espectadores congregados en el paseo de coches del Parque.

Estableciendo un tiempo verdaderamente récord, a los diecinueve minutos concluían su cuadro de entibación los mineros de Peñarroya-Puertollano. Al final, se les adjudicaría un premio especial.

Los entibadores mineros han llegado a tal perfección en el centraje de su cuadro, ajuste, etc., que de año en año va siendo más difícil la tarea del jurado calificador para poder aquilatar diferencias, que en multitud de casos se reduce a diferencias de centésimas, porque los mineros han hecho de su trabajo una auténtica obra de artesanía.

Al final, el primer premio fué adjudicado a "Fábrica de Mieres".

Nuestra representación, sin llegar a situarse a la altura lograda hace unos años por Francisco Adán, ha conseguido para la minería palentina y para la provincia toda, el título de subcampeones de España, dotado con 5.000 pesetas y premio del Excmo. señor ministro de Industria. La pareja estaba constituída por Eleuterio Cabeza y Ricardo González, de "Minas de Barruelo S. A.".

En el puesto duodécimo se clasificaron Urbano Díez y Daniel Gómez, de "Mina Eugenia", de Cervera de Pisuerga, adjudicándoseles la copa de la Agrupación de Ingenieros de Minas del Noroeste.

La entrega de premios estuvo presidida por el Excmo. señor Gobernador Civil y Jefe Provincial del Movimiento de Asturias, así como por otras autoridades y jerarquías de aquella provincia.

Sucesos en los pueblos

Resulta muerto al arrojarse al paso del Taf en Osorno

Según comunica la Guardia Civil del puesto de Osorno, al paso del «Taf» Santander-Madrid, en el lugar conocido por «Arroyo del Val», se arrojó a la vía el vecino de Osorno, Angel García Bilbao, de 23 años, soltero, labrador, quien, al parecer, tenía perturbadas sus facultades mentales.

El convoy le seccionó completamente por la cintura, infiriéndole otras horribles mutilaciones. En el lugar del suceso se personó el Juez de Paz de Osorno, quien se hizo cargo de las diligencias correspondientes.

VIDA RELIGIOSA

PP. CARMELITAS DESCALZOS

Mañana, último día del mes de julio consagrado a la Virgen del Carmen. Por la mañana, a las nueve, Misa de Comunión general. Por la tarde, a las ocho, fiesta eucarística, Rosario, Sermón por el Rvdo. P. Gerardo del Niño Jesús, Director de la Cofradía del Carmen, procesión y besamanos de la Virgen.

Las celadoras, que aún no han entregado las cuotas recogidas, hagan la caridad de entregarlas cuanto antes para el buen gobierno de la Cofradía.

ESCAPA LEAL
SUSPENDE LA CONSULTA
HASTA NUEVO AVISO

POMPAS FUNEBRES
CRESPO
Casa fundada el año 1908
TELEFONOS de día, 1753 de noche, 2804
BECERRO DE BENGOA, NUM. 6

Cáritas Diocesana

DONATIVOS

Don Modesto Alonso Emperador, conmemorando la Primera Comunión de su hija	100
Don Serapio Pajares	100
Don Eusebio Salvador Merino	194,75
Banco Hispano Americano, a través de S. E. Rvdma. Don Restituto Paniagua, Presbítero	2.000 100
Señora Viuda de Arroyo, por una gracia pedida y concedida	200
Don Teodoro Sánchez Doncel	200
Un palentino en Madrid	1.000
Doña Carmen Calderón, Viuda de R. Cidad	250
Otro palentino en Madrid	100

OTROS DONATIVOS

Señores de Sánchez, entregan prendas de vestir; Hija de don Magin Perandones, entrega prendas de vestir y calzado; Don Joaquín Aguado Navarro, entrega diez sacos de patatas; Polo, S. A., entrega varios jerseys.

ENTREGAN MEDICINAS

Don Faustino Giraldo, Pbro., doña Gabina León, don Porfirio Pesquera, don Emilio Santos, señorita Conchita Juárez, señorita Pilar Santo Domingo, doña Clara Ortega, Relojería Sánchez, don Tomás Rodríguez Alonso y don Teodoro Sánchez Doncel regala una transfusión de sangre.

A todos los donantes el agradecimiento de Cáritas y de los pobres.

Rincón ameno

DETECTOR DE MENTIRAS

Entre amigos:

—He estado hoy a visitar a un compañero que está en la Policía y me ha enseñado una máquina estupenda que averigua cuando se dicen mentiras.

—¡Bah! Las conozco. Me he casado con una.

GENIO Y FIGURA...

Al Gallo le presentaron a Picasso. Y el amigo, que se lo presentó hizo un amplio elogio de la acusada personalidad del pintor malagueño, de su arte nuevo y de su concepto de la pintura moderna. Como le pidiera a Rafael una fotografía suya dedicada al pintor, el Gallo escribió la dedicatoria: «Al buen aficionado Pablo Picasso. Rafael el Gallo».

AIRE DE LA DEHESA

La nueva chacha es muy ordinariota. Dice «saldao», «asombra» y «cuidiao».

La señora de la casa la ilustra, advirtiendole cómo debe presentarse y cómo ha de hablar.

Al día siguiente:

—Señora marquesa: no puedo llamar a la frutería porque el teléfono está «escacharrado».

ADIVINANZA

Tamaño como una hogaza
y chilla en casa.

Solución a la Adivinanza de nuestro número anterior:
CANDELA

CRUCIGRAMA
Número 2.072 Por MIROSPA

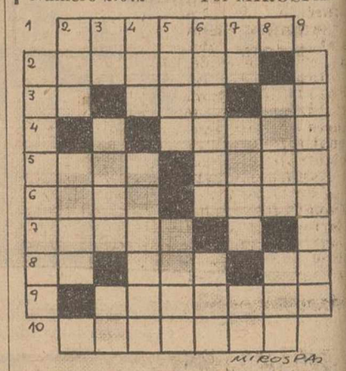

Horizontales: 1: Salvaje del Mar de las Antillas. 2: Señalarás hora y día. 3: (al revés) Nota musical. Materia que secretan accidentalmente los tejidos inflamados. Nota musical. 4: (al revés) Río de Asturias. 5: Gigante que, según las mitologías del norte de Europa, comía carne humana. Obtuso y sin punta. 6: Retroceder. Nombre de varón. 7: Adornes. 8: Artículo. Números romanos. Símbolo de la plata. 9: Acción de repetir los tiros de una parte a otra. 10: Lema o mote en el escudo (pl).

Verticales: 1: Gato montés chileno. 2: Héroe español. Movimiento circular. 3: (al revés) Símbolo químico. Valle pirenaico. Forma del pronombre. 4: (al revés) Alimento. (al revés) Ciudad de la provincia de Lugo. 5: Ciudad de la provincia de Guipúzcoa. (al revés) Hija de Taumas y de Electra. 6: Provincia del Irak. Número. 7: Naipe. Limo. Interjección. 8: Sacerdote budista del Tibet. Plural de vocal. 9: En Colombia: persona irascible.

Sol. al Crucigrama número 2.071
Horizontales: 1: Cálamos. 2: Colorin. 3: As. Sel. Ma. 4: Latin. 5: Icor. narE. 6: Gala. oraF. 7: Ufano. 8: Le. USA. Ir. 9: áramosA. 10: Anadema
Verticales: 1: Calígula 2: Cos. Café. 3: Al. Mola. An. 4: Los. Ranura. 5: Arel. Osad. 6: Milano. Amé. 7: oN. Tara. oM. 8: Mira. Isa. 9: Canéfora.

AYUNTAMIENTO

POLICIA MUNICIPAL

En la Inspección de la Policía Municipal, se encuentran depositados los siguientes objetos, todos ellos encontrados en la vía pública: Una funda con gafas y rosario; un purificador de aire de camión; una bufanda de colores; una bufanda blanca; dos relojes de caballero; dos pulseras de señora; dos rosarios en su rosariera; una chaqueta azul de niña; otra chaqueta también de niña; un bolso de compra; utensilios de practicante; pulsera de chica; chaqueta o jersey de caballero, y varias carteras, algunas de ellas con cierta cantidad de dinero, todo ello se entregará a quienes acrediten ser sus dueños, pudiendo pasar a recogerlo por la Oficina de la Policía Municipal, de diez a catorce horas de la mañana, y de cuatro a siete de la tarde.

Palencia, 29 de julio de 1958.—El Jefe de la Policía Municipal.

†

LA SEÑORA

Doña Emilia Centeno Gila

Falleció en Palencia el día 30 de Julio de 1958

A los 26 años de edad

Después de recibir los S. S.

D. E. P.

Su apenado esposo Alberto Miguel Ribate; hija María Gloria; padre Emilio Centeno; madre política Paulina Ribate; hermanos María, Remedios y Joaquina; hermanos políticos, sobrinos y demás familia,

Suplican una oración por su eterno descanso.

Funeral: Hoy, 31, a las ocho y media de la mañana. Misa de familia a continuación.

Iglesia Parroquial: San Miguel.

Casa doliente: Obispo Lozano, 15 y 17.

Santa Lucía S. A. Cía. de Seguros.

Pompas fúnebres: Crespo.

M.C.D.2022

ACTUALIDAD ESPAÑOLA

Frente a la Dama de Elche: conmovido, viejecito, llora su descubridor

Por Emilio Fornet de Asensi

El que descubrió casualmente, el magnífico busto ibérico que hoy se llama la Dama de Elche, fué Manuel Campello. Eso era el año de Gracia del Señor, 1897, precisamente en el mes de agosto, cuando en los palmerales bellísimos del oasis licitano —Elche es la antigua Ilice ibérica— se celebra en la Iglesia Arciprestal de Santa María, la fiesta grande de «El Misterio».

Han pasado, pues, sesenta y un años, desde aquella mañana de maravilla en que, en el poblado de La Alcudia, cerca de Elche, estando unos braceros arreglando un campo de granados. Manuel Campello, el día 4 de agosto, dió aquel grito de gozo y de júbilo porque había hallado una piedra muy bonita.

Toda su vida recordará Manuel Campello la alegría que tuvo el pueblo de Elche, cuando acondicionaron el busto en el balcón de la casa del Doctor propietario de los terrenos donde se halló la escultura y mujeres, hombres y niños pasaban por turno a admirarla.

Pues bien, al cabo de sesenta y un años de aquella fiesta de arte, de Raza y de belleza, Manuel Campello, viejecito ochentón ha estado en Madrid, tembloroso, emocionado, pues exclusivamente ha hecho el viaje a la Villa para ver a la «Dama» en el Museo del Prado. De la congoja que le entró no podía hablar el viejecito. ¡Si hacía tantos años que pensaba en ella, constantemente, sin poder admirarla! Primeramente, porque estaba en París, en el Museo del Louvre. ¡Y cómo desplazarse a París!

Campello recordaba muy bien a la «Reina Mora», de Elche y la veía con aquel gesto a la vez serio, hierático y tan dulce y misericordioso, y sus ojos un poco oblícuos, asiáticos, de forma de almendra, que según la leyenda estuvieron incrustados con dos esmeraldas, y su Mitra tan original, tan nueva en toda clase de adornos de las esculturas conocidas, y sus collares en forma de dátiles cincelados, anforillas que según se ha dicho, contenían jugo de adormideras, las amapolas del opio... Sí, Campello la «veía» en su memoria, con gran claridad en el recuerdo. A los que pasaban por Elche, que él supiera que habían estado en París, les atosigaba a preguntas: ¿Cómo está colocada en el Museo?, ¿qué le ha parecido a usted? ¿No es verdad que es muy hermosa...?

Acaso fué Campello quien, en el palmeral, sintió más profunda la pena de que se la llevaran a París. Y el hecho casi ocurrió en seguida del hallazgo.

Precisamente había ido a Elche a asistir al «Misterio» el crítico de arte y escritor erudito francés Mr. Pierre Paris. Hablando con el Doctor Campello —daba la casualidad que el Doctor se llamaba también Campello— Mr. Pierre Paris hizo cuanto pudo porque el Doctor vendiese el busto al Museo del Louvre.

Por otra parte el Doctor Campello estaba algo desilusionado con la Dirección del Museo Arqueológico nacional.

Se vendió, por fin, en 5.000 pesetas, porque el cambio estaba entonces al 70. Embarcaba en Alicante, en un barco de cabotaje, bien embalada, entre algodones. Llega a Barcelona y allí el Director del Museo de Santa Agueda lanzó el primer grito público de protesta, llamando «el Rapto de la Dama» a su viaje a París. La verdad es que fué un negocio de un judío, desde la sombra, utilizando de mediador al literato francés. El verdadero negociador de la Dama, se llamaba Noël Bardach, el cual esperaba a Pierre Paris a su regreso de Elche, y lo abrazó muy contento del buen negocio que se había efectuado...

Manuel Campello debió de tener un alegrón de esos que forman época en la vida de un hombre, cuando le enteraron de que, gracias a diplomáticas gestiones de su Excelencia el Generalísimo, la «Dama», desterrada por tantos años en la frialdad del Louvre, volvía al Sol y al amor de la Patria, España. Año tras año pensó efectuar el viaje a Madrid, pero no se le resolvía bien nunca hasta que no pudo resistir más y se vino a Madrid.

Trajes Caballero verano
MUY BARATOS
MANUFACTURAS POZA, S. R. C.

En Santander, pisos

En el Sardinero a 80 m. de la playa con vistas al mar. Magnífica construcción totalmente terminados. Exentos del 90 por 100. Con 3 y 4 habitaciones más hall y servicios. Oportunidad única de inversión para el porvenir y para disfrutarlo desde este mismo año. Avda. Maura, 34

SANTANDER (Sardinero)

INICIAMOS
una gran venta de interiores de nylon con una norma comercial:
Elevar las calidades
Rebajar los precios
Miles de combinaciones desde
76 pesetas
"EL DANUBIO"
Mayor, 105 PALENCIA
MAXIMAS CALIDADES A PRECIOS SIN POSIBLE COMPETENCIA

SUPER-MAQUINA de lavar BRU
DE VENTA EN: PASTOR CLAVE 130

TODOS PUEDEN OBTENER DINERO DE...

Aladino

MARTHE - C.P.

Todos pueden obtener dinero de ALADINO, un amigo, "amigo", un amigo que da dinero.—Más de 40 MILLONES de pesetas reparte ALADINO entre sus amigos. — Compre solamente donde le obsequien con ALADINO, y podrá participar de sus maravillosos premios, hasta 100.000 pesetas por una sola peseta de compra. — ALADINO, garantiza la legalidad de sus números premiados al tomar como base los de la LOTERIA NACIONAL y garantiza el pago de sus premios con un DEPOSITO BANCARIO.

EDUCACION Y CULTURA

Glosa documental para la historia del extinguido Monasterio de monjas Bernardas de Palencia

La sillería del Coro fué costeada en 1772 por el prebendado y Gobernador del Obispado, Don Antonio Ruiz Cano

Una curiosa carta enviada a las monjas dentro de unas alforjitas de tafetán puestas al cuello de una imagen del Niño Jesús

Por el Hno. Timoteo García

A las supervivientes de la antigua Abadía de religiosas Bernardas de Santa María del Escobar y a sus hermanas en religión del Real Monasterio de San Andrés de Arroyo, con todo afecto.

Siempre fué una tentación para fotógrafos y pintores el hábito blanco de la Orden del Císter. En ningún otro tema es más radical el torneo de la sombra a la luz, ni en ningún otro rostro, como en el de sus miembros, más armonioso el maridaje de la austeridad y la alegría.

Pero si mucho seduce al artista la larga teoría de luces y sombras en su diario deslizar por el monasterio o el huerto oculto y amurallado, no acucia menos al historiador revelar cualquier contingencia de su vida íntima por el interés que pueda despertar en el curioso y, más aún, en el círculo de personas conocedoras de su peculiar modo de ser.

El centenario de las apariciones de la Virgen en Lourdes nos ha servido de acicate para dar a la publicidad el presente comentario, por entroncarse el episodio con la festividad de la Inmaculada Concepción del año 1772. Espigamos los datos en el archivo de la Comunidad, al que acudimos ha más de dos lustros para revolver sus códices peregrimos, verdadero foco de investigación científica. Quiso la suerte que el primer envoltorio —no muy antiguo por cierto— pusiera en nuestras manos la narración de las vicisitudes por las que atravesó la recoleta Abadía en su afán de querer unir al convento la actual iglesia de San Bernardo, hasta entonces Santuario de Nuestra Señora de la Calle, Patrona de Palencia.

Hízose el otorgamiento mediante Cédula Real de Carlos III en 21 de marzo de 1669, pero el Cabildo eclesiástico la retuvo hasta el 16 de enero de 1770, no sin antes despojarla de cuantos objetos se hallaban al servicio del culto, como vasos sagrados, ornamentos, frontales, las rejas del presbiterio y del comulgatorio, algunas lámparas de plata, el órgano, la campana, los bancos, varios cuadros, la efigie del Santísimo Cristo de la Salud, etc. La imagen patronal se había trasladado el 5 de noviembre de 1769 a la iglesia de los Regulares, a raíz de su expulsión.

El despojo pareció a todas luces injustificado, desde el momento en que la Mesa capitular obtuvo de los Poderes Públicos la iglesia de la Compañía por ser más espaciosa para Santuario de Nuestra Señora de la Calle. Pormenor digno de consignarse es que la permuta fué condicionada a la entrega de la primitiva ermita a las hijas del Císter. Las Bernardas vieron los cielos abiertos, ya que la nueva iglesia era más holgada que la que acababan de dejar (34 pies de larga por 16 de ancha y sin posibilidades de ampliarla por carencia de terreno); pero los arreglos que exigía después del despojo, hecho a ciencia y conciencia, estaban fuera de sus posibilidades económicas. Llevaban gastados 18.660 reales en adecentarla y acomodarla a sus necesidades, suma que había rebasado con creces el erario del monasterio.

En tan crítica situación, sus moradoras no ven otro arreglo viable que recabar sobre la misma el dictamen de la Rvda. Madre Abadesa de las Huelgas de Burgos de cuyo convento era filial el de Palencia.

Véase el tenor de la concesión fechada en 8 de octubre de 1771, con el consabido encabezamiento protocolario de la carta: «Nos, Dña. Angela de Hoces y Córdova, por la gracia de Dios y de la Santa Sede Apostólica, Abadesa del Real Monasterio de las Huelgas, cerca de Burgos, Madre y legítima Superiora de él y del Hospital del Rey y sus compases, y de los monasterios, iglesias, ermitas y lugares de su filiación y obediencia, con jurisdición omnímoda, privativa quasi episcopal, nullius... damos y concedemos nuestra licencia para que puedan sacar y saquen del caudal que tenga el archivo de él la mencionada cantidad (18.000 reales), los cuales podrán consumir y consuman en pagar las deudas que ha contraído, con la calidad de que siempre que se halle con caudal bastante después de hechas sus provisiones de mantenimiento y todo lo demás mesesteroso, haya de volver al dicho archivo la misma cantidad».

Para estas religiosas de vida contemplativa, que pasan buena parte del día consagradas al rezo del Oficio divino, el arreglo del coro les era imprescindible. Disponían de local adecuado frente al altar mayor, pero carecían de la correspondiente sillería que no podían improvisar por hallarse alcanzadas de recursos. No faltaron, sin embargo, almas caritativas, que, palpando de cerca la extrema penuria de la Comunidad, la remediaron parcialmente con sus limosnas.

La respuesta del cielo a las plegarias del palomarcico no se hizo esperar. La religiosa cronista del convento «que esto escribe a raticos», nos dice ser «una pobre monja, ya vieja, con cinquenta y cinco años de edad y los quarenta y dos de hábito; que están cansados los ojos y no la ha llebado otro fin mas que sepan en adelante cómo fué el todo de pasarnos a la nueba iglesia, y den gracias a Dios y pidan por quantos y quantas arrimaron el ombro a tanto trabajo».

A través del cúmulo de pormenores, a cuál más interesantes, anota cómo suplicaron a la Virgen Inmaculada en el día de la celebración de su misterio (8 de diciembre de 1772), para que, «como Madre cuidase deste corto rebaño de su Hijo Santísimo y acudiese a las necesidades en que se hallaba».

Una vez más la figura simpática de don Antonio Ruiz Cano, prebendado y gobernador del Obispado, Sede Vacante, enaltecido por sus liberalidades con el diploma de «Hermano de la Comunidad», derrama sus afanes ávidamente en favor de sus protegidas. El fué quien bendijo la nueva efigie del Santísimo Cristo de la Salud; él quien apoyó cuantas peticiones formulaba la Abadesa al Cabildo catedral, apoyo fallido las más de las veces por hallarse la Corporación en franca oposición al convento, y él quien sufragó los gastos para la sillería del coro nuevo.

A tal compenetración espiritual había llegado con la diminuta Abadía, que todos los años —pasada la fiesta de Reyes— entregaba ésta a su bienhechor, para su custodia, las santas imágenes del «Nacimiento» que se exponía al público por Navidad.

El medio de que se valió el caritativo prebendado para socorrer a las esposas de Cristo fué originalísimo. Todos los años, coincidente con el romper del invierno, la recoleta iglesia abacial reproduce plásticamente la escena de tremenda densidad religiosa, conmemorada en el misterio del Nacimiento del Verbo hecho carne. El conjunto ofrece análogas características con las de otros templos, aunque varias, desde luego, por el mérito de las imágenes, la calidad de los adornos y la magnificencia del lugar; pero el retablo de la primera aparición visible de Cristo en el mundo muestra en todos ellos al Niño de carita sonrosada, redimiendo a la Humanidad desde la cátedra de un pesebre. Con todo, la pobreza del templo cisterciense invita, como pocos, a adorar al divino Infante en la paz de la Noche Buena estremecida de campanas.

La sobriedad en el ornato del Belén, muy en consonancia con la pobreza del convento y más todavía con las virtudes que desde la cueva predica el Salvador, no es óbice para que la emoción gane los espíritus del ininterrumpido desfile de curiosos y devotos, recordando la temperatura espiritual de su niñez al confeccionarlo y, sobre todo, el valor dogmático que encierra. Las religiosas y cuantos acuden a visitarlo no se cansan de mirar los pintarrajeados simulacros de zagales y labriegos luciendo trajes típicos y pareciendo hablar el lenguaje de cuantos le contemplan; las zigzagueantes escarpas

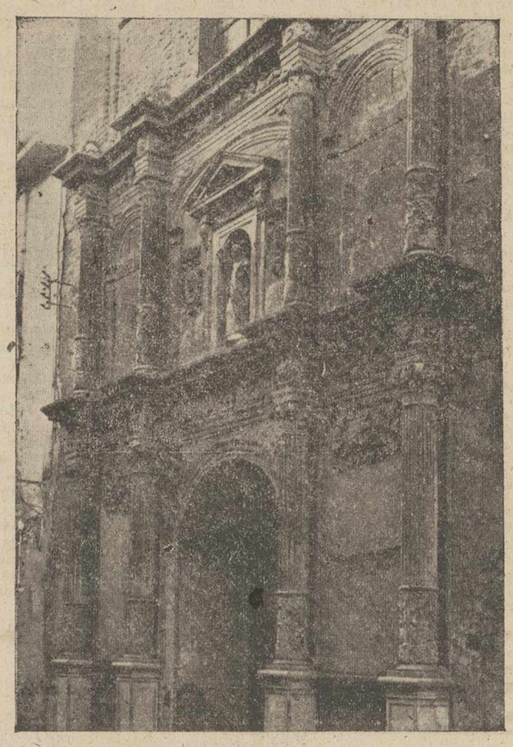

La hermosa fachada de la antigua Iglesia de las Bernardas

rumbo al establo, alfombradas de césped y arena; la estrella de tres puntas en su vuelo de plata hacia la cueva; el atuendo de armiños y sedas de los Reyes Magos; y como centro y alma de todo, aquella Virgen recatada y acunando en brizo pesebrístico al hijo de sus entrañas e Hijo de Dios, cantándole con su voz virginal, vibrante y temblorosa, el primer villancico que rasgó los aires... y aquel Niño, aún más gracioso que tiritaba de frío entre la mula y el buey, sobre paja desnuda maravillosamente iluminada, y con su mirar, incomprensivo aún por los cristales de sus lágrimas.

Este año el bondadoso don Antonio quiso remediar la penuria del monasterio mediante hábil estratagema, prueba inequívoca del afecto que profesaba a las hijas espirituales de San Bernardo. Rompiendo, pues, con la tradición, devuelve antes de tiempo parte de las imágenes del Belén, entregando el mismo día de la Purísima «a la Señora con el Santísimo Niño en sus brazos, puestas al cuello del Niño unas alforjitas de tafetán, justitas, que en cada un seno venían quatro doblones de a trescientos reales» con un papel, cuyo traslado puede verse a continuación.

El alborozo de la Comunidad no es para descrito. Agradecidas las monjas, piden a Sus Majestades «paguen al bienhechor con llenarle de gracia y gloria», y prometen «cumplir en Comunidad con las ocho Salves cantadas en la octava, que aplicarán por su buen Hermano».

El contenido de la carta, en estancias, que traía el Niño Jesús, es un diálogo entablado entre el canónigo Cano y el divino Infante. Con su peculiar estilo y llevado en alas de la inspiración, nos hace revivir el espíritu místico y luminoso en el que predomina el carácter íntimo y familiar. No hallamos epítetos más adecuados.

La lectura de sus estrofas remueve las raíces más entrañables del corazón y abre a la esperanza caminos de seguridad. Es la demostración, penetrada de evidencia, de hasta dónde puede llegar el amor de misericordia de Cristo que perdona, y el amor arrepentido de la criatura que retorna a la gracia del perdón y de la correspondencia.

Su autor, oprimido por el remordimiento de sus culpas, habla con Jesús de corazón a corazón; sólo abriga favorecer a las religiosas y alcanzar la vida eterna. Todas las ideas confluyen —por decirlo así— a ese doble centro de coordinación, meta de sus legítimas aspiraciones, en la certeza de que la caridad de Cristo va más allá que la culpa.

La licencia y desenfado que se advierten en las respuestas del Hijo de María, como la seguridad de ser oído en las humildes excusas del canónigo, se truecan en subidísimos quilates de encendido amor, causa y origen del diálogo, a veces desabrido y contradictorio por parte de Jesús, que deja mal parado al benefactor.

En ambos casos las estancias siguen tan jugosas, tan preñadas de sentimiento, tan hondas a la par que sencillas, que dan caño suelto a la intimidad, espolvoreando los versos a lo divino de alusiones impregnadas de arrepentimiento. Sólo deseo que el portador de la dádiva aplaque su enojo por mediación de sus padres, la Virgen Inmaculada y San José, así como por el valimiento del glorioso San Bernardo, y en compensación de la ofrenda no le excluya de la silla que le tenía reservada en el cielo. Don Antonio Ruiz Cano, apasionadamente sincero, con la maravillosa fluidez expresiva y el ingenio sutil de las razones expuestas en luminoso juego de palabras, consigue que el Hijo de Dios trueque su justo enojo en misericordia infinita, aceptando la ofrenda y galardonándole con el ciento por uno.

La suprema aspiración de su ideal está cumplida. Jesús, Profeta de la verdad, Médico de las dolencias, Pastor de todas las ovejas, el Samaritano de toda herida, le regala con el cielo a cambio de sus limosnas a las hijas del Cister. Seguro estaba de ello, pues tanto él como las religiosas han puesto por medianera a María, sabiendo que el Paraíso no tiene otro pórtico de entrada sino la intercesión suya, ya que por el alma de la Señora se desbordan sin diques todos los caudales de la bondad de Dios.

DE LAS SILLAS
CARTA QUE TRAIA EL NIÑO

Sobrescrito: Jesús, María y Josef.

Niño

El escaso y tibio cortejo que me ha hecho vuestro hermano y su grosero olvido, habiéndome tenido en su cuarto todo el año, podía moverme a no admitir el viático que me ha puesto en estas alforxas para volverme a esta mi casa. Para que le admita, en tono de seguidillas así me canta:

Cano

Pues el número —8— dos ojos tiene,
por los ocho de a ocho mirame alegre,
porque los dixes
siempre alegran al niño que los recive.

Niño

Pensaba haber dicho algo bueno,
pero prontamente hice entender su
atraso en las obligaciones de su estado con los mismos ochos, de este modo:

Si a los ocho apelas, mira y repara
que es número perfecto el de la [octava,
y tú, grosero,
en tu estado no aspiras a ser perfecto.
Místico es este número y está [dictando
las bienaventuranzas que no has [obrado.
¡Ay, pobrecito,
si te excluyen de ellas mis justos [juicios!

Quedó convencido, confesando que lo tiene bien merecido; pero volviendo los ojos a las alforxas, me instó a que las trajese diciendo:

Cano

Bien sabéis, Dueño mío, que vues- [tras monjas
veinticuatro o más sillas buscan [ahora;
y, sin dinero,
no pueden en el choro tener asiento.

Niño

Parecióle que la presente necesidad de sillería me obligaría a aceptar su sacrificio; pero al punto le hice callar de este modo:

Desde antes que nacieras he pre- [parado
una silla que vale por veinticuatro;
mas tu perfidia
me provoca a privarte de aquella silla.

Sentido de esta amenaza, recurre a mi madre María y a Josef, mi padre putativo, queriendo cubrir su olvido con la continua y amable compañía que en su cuarto me han hecho mis Padres, diciendo:

Cano

Malo soy, Niño mío, mas la espe- [ranza
de ocupar esa silla me alienta el alma,
porque a tus Padres
y al mio, que es Bernardo, no has [de negarte.
Bien sé que los rebeldes allá en tu [reino
dejaron sillería para los buenos,
y sé que en ella
el malo arrepentido también se sienta.
Aunque ofrezco de pino la sillería
para lograr la vuestra no es mala [pina;
que aunque menguado
sea el don, si es con gusto, lleva tu [agrado.

Niño

Aquí fué cuando con la confusión de sus maldades, méritos de Bernardo y respeto a mis Padres, por cuya intercesión está persuadido no se halla de mis iras confundido, y mirando el misterio de la Inmaculada Concepción de mi Purísima Madre, en cuyo día me puso las alforjas, mis justos odios cedieron a mi misericordia infinita; y por mi genio, que siempre ha sido y es infinitamente dulce, magnífico y liberal, me dignó admitir su ofrenda; y como la paga que yo hago siempre es de ciento por uno, le di a entender lo poco que hacía en esto, diciéndole:

A llevar las alforjas mucho me [obligo
mi purísima Madre, por ser su día.
¡Oh, qué bien sabes
buscar el mejor tiempo para obli- [garme.
Si el oro que me ofreces viene por [onzas
el oro de mi gracia va por arrobas
y no te pagues
de que digan las monjas que mucho [haces.

Bien merecido tenía que yo no volviese a su casa; pero como por mi cualquier obsequio que se haga a mis Padres, no dejan de agradarme las tres Avemarías que ofrece todos los días a mi Madre, considerándola en el Portal de Belén, en reverencia de su virginal pureza antes del parto, en el parto y después del parto, haciendo también memoria, de los siete mayores gozos y tristezas de mi padre Josef, y, por tanto, le tengo hecha esta promesa:

En pasando los Reyes, vuelvo a ti [casa
y aunque no lo mereces, lo haré [gracia
porque mis Padres
de ti compadecidos, quieren llevarme.

A las Monjas

Pide que apliquéis por él las Salves que de Comunidad habéis de cantar a mi piadosa Madre en esta Octava, porque:

Como pobre mendigo quiere pa- [garse
de los ocho de a ocho con ocho [Salves;
que a un Abogado,
cia ergo, Advocata, viene pintado.

Queda satisfecho con las ocho Salves, ya porque la oración de Comunidad vale mucho, y ya porque con esta limosna, unida a los trescientos ducados que tiene dados, para lo que encarga se haga por él en la festividad de los Dolores de mi Madre, queda más corroborada esta memoria, y concluye pidiendo misericordia:

Cano

Tus dolores, Señora, me dan [aliento
para formar el mío de tantos yerros,
Jesús amado,
tibi soli peccavi, muera el pecado.

Niño a las Monjas

Recibir, pues, este corto don, que por mi mano os ofrece vuestro Hermano, para que desde las sillas, a cuya nueva construcción se dirige, me encaminéis vuestras alabanzas con la devoción cordial que de justicia se me debe y me pidáis continuamente por él, porque se halla sumamente necesitado.

Quien más desea aspiréis a la perfección a la que os obligásteis.

Jesús, Hijo de María.

Esposas mías, hijas del querido de mi Madre, Bernardo.

Archivo del Real Monasterio de San Andrés de Arroyo. Sección del Monasterio de Bernardas de Santa María del Escobar de Palencia. El original va en un cuadernillo «in quarto», s. f., titulado: «De las sillas».

M.C.D.2022

Deportes

El domingo, 3 de agosto, se celebrará el Campeonato Provincial de ciclismo

Un recorrido "duro" de 120 kilómetros que seleccionará para la Vuelta

La "campaña del duro" se aproxima al "sexto col", con importantes contribuciones de Guardo y la "Peña Vallejera"

El próximo domingo, día 3 de agosto, se celebrará el Campeonato Provincial de Ciclismo, organizado conjuntamente por la Delegación Provincial de Juventudes y la Obra Sindical de Educación y Descanso.

Hacía varios años que una prueba clásica como el "Campeonato Provincial" no se corría en Palencia, y vuelve precisamente en vísperas de la Vuelta Regional, como tamiz seleccionador para decidir en la formación del equipo o equipos palentinos, pues aunque en principio existe la idea de que salga uno sólo, si hay muchos corredores que "muestran fuerzas" en este Campeonato Provincial serían dos (A y B) los que tomen la salida el día 22.

Es decir, que la carrera del próximo domingo tiene un grandísimo interés. De un lado el título de "campeón provincial" debe ser el más codiciado por nuestros corredores, después del de ganador de la Vuelta. La banda color morado que se impondrá al vencedor, junto con el trofeo que se otorgue, son "reliquias" que se conservan con auténtico cariño —y con cuánta nostalgia ¿verdad veteranos del pedal?— al pasar los años. Pero además, la carrera tendrá interés de principio a fin. No sólo es el título de campeón provincial —que ése puede ganarse con un sprint final— sino algo más: la selección para la Vuelta. Habrá combatividad; habrá ganas de demostrar que efectivamente hay muchos corredores en Palencia —capital y provincia— que aspiran a defender los colores palentinos en la gran ronda ciclista regional del Frente de Juventudes. Por ello esperamos ver el domingo una prueba memorable.

El recorrido, sobre 120 kilómetros, tiene su dureza, con varias cuestas y carreteras blancas y permitirá —si se quiere— que el grupo compacto se rompa en grupitos desde el principio.

De Palencia se irá a Magaz, Venta de Baños, Tariego, Cévico de la Torre, Valle de Cerrato, Baltanás, Hornillos, Torquemada, Villamediana, Voldeolmillos, Villajimena, Villalobón, Palencia, Fuentes de Valdepero, Monzón, Husillos y Palencia.

La salida se dará a las 8'30 de la mañana para estar de regreso sobre las doce y cuarto en la meta, que estará establecida en los Jardinillos de la Estación. El segundo paso por Palencia (sin entrar en el casco de la ciudad por la pasarela de San Lázaro) será aproximadamente sobre las 11'25.

La inscripción, los corredores deberán hacerla el sábado día 2, de 8 a 10 de la noche, en el Hogar del Productor (Calle Menéndez Pelayo).

No creemos que a nadie extrañe la advertencia que nos ruega hagamos pública la organización: Se vigilará e impedirá que coches, motos y demás vehículos ajenos a la prueba se interfieran con los corredores y serán denunciados quienes infrinjan estas normas a la Policía de Tráfico, para evitar posibles accidentes y mantener el mejor espíritu deportivo en la carrera.

La advertencia —creemos— que es oportunísima, después del grave accidente que estuvo a punto de surgir en la última carrera celebrada. No sea que en Palencia —con solera ciclista acreditada y reconocida— nos estemos olvidando de las normas más elementales y echemos por tierra nuestra bien ganada aureola. Es deber de todos —incluso del público— velar por la perfecta organización.

LA "CAMPAÑA DEL DURO"

¡Albricias amigos! ¿Hace calor? Pues con más calor aún siguen los aficionados palentinos en la "campaña del duro" popular suscripción por la Vuelta de Palencia.

Desde Guardo, hemos recibido un duro de don Amaranto de Prado y ¡¡¡39!!! duros más de otros muchos aficionados guardenses. Al mismo tiempo nos indican que "no han terminado" porque todo Guardo, un magnífico fin de etapa nos espera, echará el resto para ser los primeros también en la "campaña del duro", como saben ser los primeros en otras muchas cosas deportivas.

Añadan —la provincia responde— unas noticias de Cervera, que, casi en telegrama dicen: "Estamos en "peña campaña". Boletos en varios bares. Se agotarán rápidamente. Pronto habrá noticias concretas y sonantes".

Sabemos además que en Herrera, y en otros muchos lugares se trabaja por la Vuelta, a través de la "campaña del duro". Aquí "seguimos a la escucha". ¡Adelante, amigos!

Volvemos a la capital. En nuestra Redacción hemos recibido la visita, siempre grata, de Porfirio Vallejera, a quien acompañaba un viejo amigo, Gutiérrez, entusiasta como nadie de cualquier deporte "que huela a Palencia". Nos han hecho entrega nada menos que de ¡¡¡260'20 pesetas!!!, como contribución de la "Peña Ciclista Vallejera", de Obras Públicas, a la campaña del duro. Todos han contribuido a la suscripción, incluso algún forastero y a todos vamos a relacionarlos, porque se lo merecen:

Con un duro han contribuido los siguientes señores: Domingo Fernández, Domingo Fernández (hijo), Iluminado Vallejera, José Gutiérrez, Heraclio Sendino, Lorenzo Pablo, Marcos Barbudo, Darío Méndez, Jesús Gutiérrez (de Madrid), Antonio Rincón, Jaime Cortés, Eulogio Aragón, Alfonso Méndez, Juan Cuardo, Mariano Martínez, Lorenzo Asenjo, Angel Sendino, Hilario González, Gonzalo García, Tirso Bahillo, Primitivo Ruiz, Quirino Rodríguez, Pascual García, Valentín Martín, Fausto Pérez, Manolo Abril, Emerenciano Castrillo, Ernesto Jiménez, José María Romero, Lucio Castrillo, Eulogio Tamayo, Daniel Recio (de Madrid), Miguel Camargo, Cipriano Guardo, doña Angelines Gómez, José Díez y Bonifacio Sáez.

Un duro y veinte céntimos ha entregado Fernando Herrero.

De dos duros hay los siguientes donantes: Lorenzo Vallejera, Manuel Aguayo y Luis Alvarez.

Tres duros entregan los señores Hermanos Maestro y cinco "machacantes" don Juan Hermoso.

Así pues con lo recaudado hoy la "campaña" se acerca al sexto "col", ya que hay recaudadas ¡¡¡5.521'40!!!

El puerto puntuable —sexto— está a la vista y el viernes día 1 de agosto se hará la recogida en los bares de la "cuarta etapa". Con la vista ya en el séptimo col, adelante.—Y.

LA HISTORIA DE ESPAÑA EN BICICLETA

(B. RUIZ, LOROÑO, BAHAMONTES, POBLET)

Por Alfonso MARTINEZ GARRIDO

(Una EXCLUSIVA DE ARGOS para nuestro periódico)

El "as del sprint" Miguel Poblet

"No es cierto que de Koblet a Poblet solo exista la diferencia de una letra: Somos totalmente distintos"

VI

París, 12 de octubre de 1952. En un rincón del Velódromo de Invierno, Miguel anda nervioso. Es natural. A cualquiera le ocurriría lo mismo. Porque París, aparte de la meca de otras cosas, es también el Hollywood del ciclismo. La ciudad de los "astros" de la bicicleta. Y allí, entre los grandes, andaba Miguel Poblet, a quien muchos le miraban como a un desconocido.

Y luego, cuando dieron la salida, echó a correr al lado de sus compañeros. No se le iba de encima el nerviosismo.

—Llegué en sexta posición, y lo consideré como un verdadero éxito. Dejé por detrás a ciertos ases muy admirados.

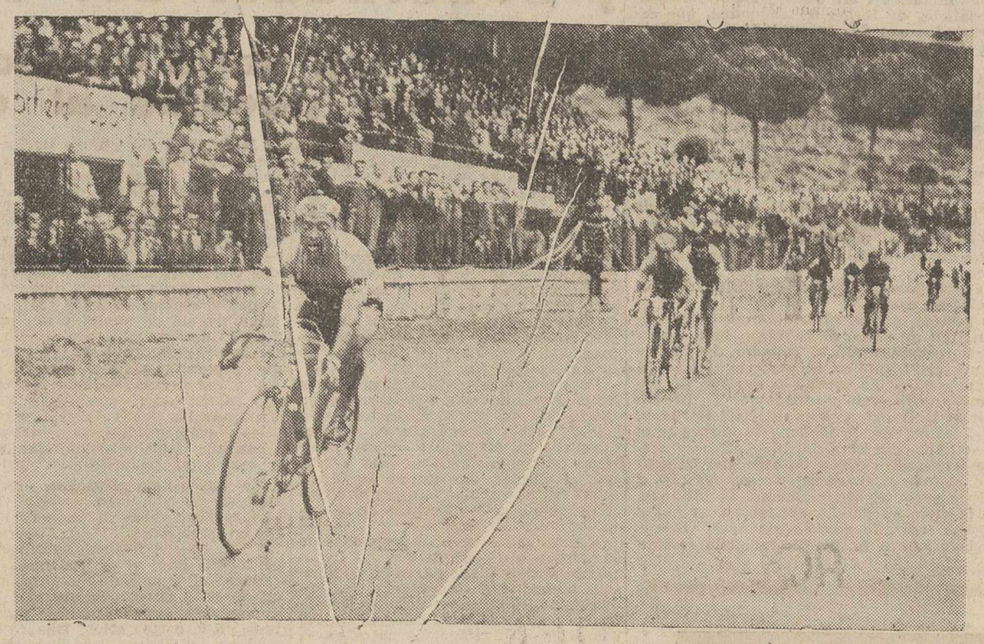

Poblet en el momento de cruzar la meta de Siena, como vencedor de la décima etapa del «Giro». Posteriormente debido a la enfermedad el «as» español bajó del tercero al octavo lugar de la clasificación general

En total, cuatro carreras para cerrar la temporada. Poblet le cayó simpático al público francés, que le aplaudió de buena gana y le despidió con afectuosas muestras de simpatía. Hasta hubo un periodista que escribió: "De Koblet a Poblet no hay más diferencia que una letra".

Poblet vino a España, dando por terminadas sus actuaciones hasta el año próximo. Traía sus buenos dineros en el bolsillo y muchas posibilidades de adquirir nuevos contratos otra vez para el Velódromo.

—No es cierto que de Koblet a Poblet sólo exista la diferencia de una letra; somos totalmente distintos. Es distinto nuestro estilo. Koblet es una cosa y Poblet otra contraria. El, más fuerte, y yo más rápido.

Poblet sabe de verdad lo que vale. Lo supo desde siempre; de ahí su negación a participar en el "Tour". Pero todo llegaría, igual que las golondrinas en cuanto florece una primavera. Ya lo verán ustedes...

Y, por lo pronto, Miguel vuelve al país galo en cuanto apunta la temporada.

Y allí su popularidad sube de punto, mucho más cuando se erige vencedor de la carrera de Carnaval, de Aix-en-Provence. Fué una hazaña. Algo extraño y como sobrenatural, como indicaron los periódicos. Miguel Poblet luchó con todas las bazas en contra. Y, sin embargo, terminó vencedor en la meta: "Miguel Poblet ha dado el primer paso como ciclista de calidad internacional para pruebas de gran fondo". Y el adjetivo "impresionante" aparecía entre las líneas de los periódicos que relataban sus hazañas. Miguel Poblet acababa de consagrarse.

Pero sigue Poblet en su opinión de que no está en forma suficiente como para aventurarse a correr el "Tour". Es mucho puré de patata el "Tour" para Poblet. El lo dice: "No corro, y si no lo hago es por prescripción facultativa. El esfuerzo es demasiado gigantesco. Mi contextura física me permite correr siempre que después pueda gozar de un descanso. Y en el "Tour", no. En el "Tour" el esfuerzo es demasiado continuo. Aún no estoy completamente hecho".

En 1954 vuelve a Francia, que es donde Miguel se ha hecho de verdad famoso. Rueda en las autopistas y en la carretera. Entonces, ya creyó que había llegado el momento.

Pero se cae de la bicicleta y se rompe la clavícula.

El «especialista en llegadas» Miguel Poblet se apuntó un resonante triunfo al ganar la tradicional y famosa carrera Amlon-San Remo, batiendo la marca de la prueba. El recorrido de 282 kilómetros lo cubrió Poblet en 6 h. 55 m. 51 s. Aquí le vemos exhausto al final de su esfuerzo fotografiado al llegar a la meta

—Por eso, no pude asistir al "Tour" de 1954. Yo ya estaba dispuesto para ello. Y, asimismo, perdí los contratos que tenía para pistas. ¡Mala suerte!

Se queda en casa, esperando a ver si se curaba. Mientras tanto, la «serpiente multicolor» se ceñía al suelo de las carreteras francesas, y allí se consagraba también Bahamontes. Poblet quizás leyera las noticias con un poco de envidia. El también tendría que hacer algo sonado. Bernardo, Loroño y Bahamontes le habían precedido. A lo mejor, al año siguiente le tocaría a él.

Estaba en forma para el "Tour". Cuando Poblet sale de nuevo a correr en bicicleta, sucumbre ante él todo el mundo. Incluso Louison Bobet, que acaba de ganar por segunda vez consecutiva la gran ronda francesa. Allí veríamos al corredor de Moncada.

—Yo fuí al "Tour" de 1955 dispuesto a realizar algo sonado.

Y, efectivamente, sonó con fuerza el formidable triunfo de Miguel Poblet. Primer español que se vestía el "maillot" de "líder" en el "Tour" de Francia.

Mañana

RODABA DESCONFIADO DE MIS FUERZAS HASTA QUE AL FINAL GANE LA ULTIMA ETAPA EN EL PARQUE DE LOS PRINCIPES.

Fábrica Nacional de Palencia

EXPEDIENTE NUM. 2.—FOMENTO

GESTION DIRECTA

Debidamente autorizada por la Superioridad la adquisición de:

Una carretilla a mano motorizada, marca «Automatic - Fenwick, por un importe de 73.838 pesetas.

Una batería acumuladores «Tudor», Ironcald, por 10.182 pesetas.

Un rectificador Fenwick para carga batería, por 10.700 pesetas.

Una máquina curva tubos hidráulica, por 6.448'03 pesetas.

Un puente de Whetstone, por 9.840 pesetas,

y diverso material eléctrico y maquinaria, por 181.058'90 pesetas.

Hasta las once horas del día 23 del próximo mes de agosto, se admiten ofertas para dicha gestión directa, ajustándose a los pliegos de condiciones técnicas y legales, así como al modelo de proposición que se encuentran a disposición de los señores licitadores que deseen tomar parte en la misma. Dichos pliegos se podrán examinar cualquier día laborable, durante las horas de oficina, en la de la Jefatura del Detall o tablón de anuncios de esta Fábrica. El importe del presente anuncio será satisfecho a prorrateo entre los adjudicatarios.

Palencia, 29 de julio de 1958.—El Coronel Director, Carlos FERNANDEZ-LONGORIA GONZALEZ.

Persiana veneciana «LEVOLOR»
Puertas plegables «MODERNFOLD»
Rieles cortinas «KIRSCH»
Toldos enrollables «ALUMAROLL»
Ventanas celosías «KELCO»

Distribuidor:

PASTOR

MAYOR, 128

La mejor revista de Agricultura y Ganadería MIES. Suscripción: 3 pesetas al mes. Apartado, 15. Palencia.

LIBROS

"¿Para qué?", la novela definitiva y definidora de la personalidad literaria de Angel Ruiz Ayúcar

Por Valentín BLEYE

Después de haber perdido la fe en los hombres y en las máquinas —reflexiona Olmedo, el protagonista de la novela de Ruiz Ayúcar— no quedaba humanamente otra solución que tenderse a la sombra y esperar la muerte como aquel personaje de Stefan Zweig que no quería hacer nada porque toda acción significaba un daño para algún hermano desconocido.

Olmedo, el ingeniero director de una fábrica, ha visto fracasar sus planes de redención social de sus obreros madiante la fraternidad y la cultura, se ha visto vejado por los poderosos, ha sido testigo de brutales crímenes hijos de la pasión y la ignorancia y, por último, cuando sólo le quedaba la fe en sus propias máquinas, ellas mismas destruyen lo que más quería: a su propio hijo despedazándole entre sus garras de acero. ¿Qué puede quedarle a Olmedo cuando la fatalidad le ha sometido a pruebas hasta desmantelar todas sus convicciones?... A Olmedo le queda su fe católica, la reflexión de hombre culto que le permite sustituir el vacío de su conciencia rellenándole con nuevo artilugio ideológico que él mismo se fabrica. No desemboca en el existencialismo, filosofía de la catástrofe, ni tampoco en el anti-existencialismo. No se rebela blasfemo contra el Creador que permite fallos aparentes de su Justicia. Por el contrario, Olmedo piensa que el hombre tiene sencilla y llanamente que cumplir en la tierra la función para la que Dios le ha creado. Esta idea salvadora —el cumplimiento del deber en virtud de una función vital, social y humana— la denomina "funcionalismo". Es la respuesta a su angustiado "¿Para qué?" que da título a la novela.

El protagonista explica su crisis moral después de haber perdido a su hijo "asesinado" por las máquinas: "La angustia causada en mí por la muerte de Monchín me había hecho exactamente igual que dice Heidegger, encontrarme de repente aherropado en un mundo en cuya constitución nada tenía que ver y al que no había pedido venir".

Pero Olmedo logra salvar su crisis en virtud de su formación católica. No pierde la fe en Dios y supone que al igual que la tierra tiene tres movimientos —uno de rotación sobre sí mismo, otro de translación alrededor del sol y otro de alcance desconocido que le arrastra con la galaxia de que forma parte, a través del espacio infinito— también la vida del hombre posee tres movimientos: uno de rotación sobre sí mismo, en el que el hombre se enfrenta directamente con la Divinidad. Su consecuencia es la Fe. Otro de translación en el que se ve obligado a relacionarse con sus semejantes. La consecuencia debe ser la Caridad. Por último, el hombre está cumpliendo en la tierra una tarea desconocida que se escapa a nuestra inteligencia. Esta tarea encaja de alguna manera en el misterioso concierto de la Creación y nosotros la ejecutamos a ciegas. La confianza en su utilidad es la esperanza. Nuestra vida —piensa Olmedo— queda así completa: fe en Dios, amor a los hombres, esperanza en la trascendencia de nuestras acciones.

Para llegar a esta tesis que Angel Ruiz Ayucar expresa a través del pensamiento del protagonista, se ha desarrollado una interesante trama. Olmedo dirige una fábrica como ingeniero y se enfrenta con una áspera realidad social que él trata de resolver poniendo en práctica ideas noblemente sentidas. Pero más que el contenido social interesa el ámbito humano en que sitúa el conflicto.

Ruiz Ayucar ha logrado sin duda, una novela definitiva que, por su vigor y valentía, puede y debe pasar a la antología de la novelística contemporánea. Ya en otras novelas anteriores este escritor se había perfilado como una de las personalidades más prometedoras dentro de la llamada literatura de ficción. En "¿Para qué?", su más reciente novela, lo confirma en términos que rebasa las mejores esperanzas.

Posee Ruiz Ayucar un estilo directo, veraz, despojado de retoricismo. Su principal mérito es la autenticidad del relato. El problema y sus personajes son hondamente humanos de una palpitante y candente humanidad. Son problemas de nuestro tiempo y figuras arrancadas de la vida misma. ¿No es ésta la cualidad más genuinamente novelística?...

"¿Para qué?", consagra a un gran escritor que admira por la agudeza de su observación y la fuerza de su tema. Es novela de cálida humanidad, pero al mismo tiempo de profundo contenido social y filosófico. Un documento humano de nuestro tiempo que, a la vez, hace pensar y sentir y en el que no solamente se descubre una lacerante realidad social sino que se apuntan consoladoras soluciones en armonía con la fe, la caridad y la esperanza.

MOSAICO DEPORTIVO

Poblet correrá la Vuelta a Cataluña

Aún "colea" el caso de Ariño

POBLET CORRERA LA VUELTA A CATALUÑA

Barcelona, 29. — Miguel Poblet ha anunciado su segura participación en la Vuelta Ciclista a Cataluña. Añadió que aunque tuviera la suerte de lograr un resultado impresionante en el Campeonato Mundial él y todo el equipo que representa actuaría en la prueba catalana.—Alfil.

PORTUGUES AL SEVILLA

Sevilla, 29.—Hoy ha fichado por el Sevilla Club de Fútbol, el jugador portugués Graca, que hasta ahora pertenecía al Vitoria, de Setubal.

A la firma del contrato asistieron directivos del club lusitano y del Sevilla.—Alfil.

ARIÑO Y «SU CASO»

Madrid, 28. — El recordman nacional de salto de altura, Ariño, ha manifestado a un redactor de «Alfil» que la campaña que se está haciendo contra él, carece de fundamento.

Ariño, volvió de Lisboa, después de participar en el Torneo Internacional de Atletismo frente a Portugal, en avión, acompañando al Delegado Nacional de Educación Física y Deportes, don José Antonio Elola-Olaso, ya que su trabajo le impide desplazarse con más asiduidad de la que desea.

«Además compagino mi trabajo con los entrenamientos y desplazamientos que realizo, preparándome incluso a unas horas completamente absurdas». El campeón español, continuó diciendo: «Estaba dispuesto para desplazarme a Bruselas directamente desde Madrid, porque los demás componentes del equipo español de atletismo, realizaron el viaje desde Lisboa directamente a Irún, París y Bruselas. Sin embargo no he podido cumplir mi deseo, porque en el dedo meñique de mi pie izquierdo, precisamente en el que hago fuerza para el impulso del salto, tengo un corte de unos seis centímetros y con bastante profundidad. Puse mi lesión en conocimiento del Secretario de la Federación Española de Atletismo, quien me recomendó pasase por el gimnasio de la Delegación a fin de que uno de los médicos que allí hay me reconociese y diese el correspondiente certificado. Me personé en dicho lugar y no había nadie; estuve esperando y fué inútil mi espera. En vista de ello, me trasladé al gimnasio del Real Madrid, en el estadio Santiago Bernabeu, donde me reconoció el doctor Neira, dándome el certificado médico que poseo y una copia la he pasado a la Federación Española de Atletismo».

Ariño, que verdaderamente está molesto por los comentarios que se han hecho sobre su ausencia de Bruselas, «ha sentido que el equipo español no haya podido obtener mejor calificación, aunque con mi presencia no hubiera mejorado, debido a la lesión que tengo y que espero pueda quedar curada dentro de poco tiempo a fin de reincorporarme a los entrenamientos que realizo sin que nadie me estimule».—Alfil

URBIETA ENTRENADOR DEL BARACALDO

Bilbao, 29.—José Ignacio Urbieta, el que fué entrenador de la Real Sociedad, del Murcia y de Las Palmas, entre otros equipos, ha suscrito ficha para preparar al Baracaldo, de Segunda División en la próxima temporada.—Alfil.

BARRIS A SUECIA

Barcelona 29.—Procedente de Bélgica ha llegado el Presidente de la Federación Española de Atletismo, señor Corominas, acompañado de los atletas Barris y el campeón de España de salto de pértiga, Rodríguez. Barris saldrá el próximo jueves con dirección a Suecia, con lo cual no participará en el encuentro de atletismo España-Sur de Francia, que se celebrará el sábado y domingo próximos en Mónaco. El señor Corominas saldrá para la capital monaguesca con Joaquín Roca, que sustituirá al campeón de España de salto de pértiga en aquel encuentro, y con Salvador Martínez, que actuará en el salto de altura.—Alfil.

LAS TIRADAS DE PICHON EN PUERTO DE SANTA MARIA

Puerto de Santa María, 29.—Comenzaron las tiradas de pichón y en la «Prueba Caballero», con 40.000 pesetas de premio, se inscribieron 88 tiradores, ganando con 21 de 21, don Manuel María Vázquez, de Huelva, clasificándose a continuación, con 20 de 21, el marqués de Castilleja, de Sevilla.—Alfil.

EL EQUIPO DE NATACION

Barcelona, 29. — Están casi terminados los preparativos para la formación del equipo que debe desplazarse a los Campeonatos de Europa de natación y polo acuático, que se disputarán en Budapest.

El equipo estará formado, probablemente, por Ribera, Altafaja, Queralt, Abellán, Mesgres, Munte y otro jugador por designar. Como suplentes serán, quizá, designados L. Rodes y uno de los hermanos Granados. Queda en el aire y dependiendo de los Campeonatos de España, la selección del defensa titular del equipo y de un suplente.

En cuanto al equipo de natación, parece ser criterio de la Nacional que se seleccione un único representante por prueba. Su designación se hará de acuerdo esencialmente con los tiempos que se obtengan en los Campeonatos de España que se celebran en Madrid a mediados de agosto.—Alfil.

GRAN APUESTA DE «AIZKOLARIS»

Tolosa, 29.—En San Sebastián se han reunido los dos afamados «aizkolaris» Ramos Latasa, de Sumbilla, y Juan Narvaiza «Luxia», para formalizar una gran apuesta de hachas. En esta reunión se hizo entrega de la primera señal de la cantidad que se apuesta. Ambas partes depositaron la suma de 125.000 pesetas. Los dos aizkolaris deberán ir entregando en el plazo de dos meses, a razón de 50.000 pesetas cada uno, y 48 horas antes de la prueba, la suma de 175.000 pesetas, completándose así el medio millón que cada parte se juega. Por consiguiente el vencedor de la prueba cobrará un millón de pesetas. Latasa propuso la corta de 28 troncos de media caña, es decir, de 34 pulgadas cada uno. Luxia propuso cuatro troncos de 110 pulgadas, o sea dos para cada aizkolari.

Tampoco se concretó el escenario de esta gran prueba que se celebrará el día 2 de abril de 1959.

Latasa propone Pamplona o Tolosa, en tanto que «Luxia» sugiere San Sebastián o Bilbao.

La cantidad que se atraviesa es la mayor de la historia en esta clase de pruebas.—Alfil.

ALBINO

FOTOS DE AFICIONADOS

Revelado — Copias — Ampliaciones

MAYOR, 79

PALENCIA

AHORA TIENE LA OPORTUNIDAD...

Finanzauto, S. A.

Concede hasta tres años de plazo en las motocicletas LUBE y VILLOF

CONDICIONES:

LUBE, modelo 99, cc. Entrada ..... 3.670,40 Ptas.
36 letras de 395 Ptas. mensuales.

LUBE, modelo 125 T. Entrada ..... 3.989 Ptas.
24 letras de 560 Ptas. mensuales.

VILLOF, modelo 125 cc. «Popular», tres velocidades.
Entrada ..... 4.167,55 Ptas.
36 letras de 400 Ptas. mensuales.

VILLOF, modelo 125 cc. «Especial», tres velocidades.
Entrada ..... 5.232,10 Ptas.
24 letras de 625 Ptas. mensuales.

EN DICHO PRECIO ESTA INCLUIDO: El valor del vehículo, los portes, Impuesto de Lujo y Seguro por tres años en la LUBE 99 cc. y en la VILLOF 125 cc. «Popular», y por dos años en la LUBE 125 T. y en la VILLOF 125 cc. «Especial»

EXPOSICION Y VENTA

MAYOR PRINCIPAL, 15 PALENCIA

M.C.D.2022

Recuerdos viejos

HACE 50 AÑOS

NOTICIAS DEL DIA 31 DE JULIO DE 1908

LA FIESTA DE SAN IGNACIO.—En San Francisco, la comunidad de Padres Jesuítas, ha celebrado una solemne función religiosa, en honor de su excelso Fundador, San Ignacio de Loyola.

El sermón corrió a cargo del notable orador sagrado don Gregorio Sancho Pradilla, que hizo un elocuente panegírico del Santo.

La capilla de la S. I. Catedral interpretó durante la ceremonia la misa de Eslava, dándose al final a becar la reliquia del Santo a los numerosos fieles que llenaban el templo.

LOS DUROS SEVILLANOS. — Se dice que mañana se publicará una orden de recogida de los duros llamados sevillanos y en general de los de cuño fegitimo.

Sobre este asunto, se ha planteado ahora otro problema, el de la negativa de la mayoría de los comerciantes a aceptar en el cambio monedas de plata de cinco pesetas, por temor a que sean duros sevillanos. Dado el transtorno que esto produce en los cambios, se recuerda encarecidamente por las autoridades el artículo 562 del Código Penal, que dice así: "Serán castigados con la pena de uno a diez días de arresto, o multa de 5 a 50 pesetas, los que se negaren a recibir en pago moneda legítima".

CHOQUE DE TRENES EN VILLADA.—Se ha producido en la estación de Villada un violento choque de trenes, en las primeras horas de la madrugada de ayer.

Dada la violencia del choque, y lo repleto que iba uno de los trenes colisionados, que conducía a gran número de obreros agrícolas de Venta de Baños a Monforte, se creyó que iba a tener horribles consecuencias.

Afortunadamente, sólo hubo que lamentar la muerte de un guardafreno llamado Pablo Pérez, mozo de la estación de Valladolid. Los destrozos entre las máquinas y algunos vagones fueron importantes, resultando algunos heridos, pero de poca consideración.

EL PAPA HERIDO POR SU BARBERO.—Cuando estaba afeitando a S. S. el Papa su peluquero, llamado Eusebio Pellegrini, sufrió éste un desvanecimiento, causando al caer con la navaja un pequeño corte en la cara al augusto Pontífice.

El Papa no perdió la serenidad y contúvose la hemorragia con un pañuelo, a la vez que pedía ayuda para el desvanecido Pellegrini.

La herida de S. S. tiene poca importancia y la hemorragia fué contenida rápidamente.

El barbero en principio fué detenido, pues se tenían sospechas de que había herido intencionadamente al Romano Pontífice, ya que es padre del presidente de una sociedad anarquista romana titulada "Ni Dios ni Patria"; pero, después, al comprobarse la inocencia de Pellegrini, fué libertado.

SUS FOTOS AMPLIADAS QUEDARAN PRECIOSAS PRONTO Y BIEN

ALBINO

MAYOR, 79

TRACTORES

AGAVILLADORAS
TRILLADORAS
AVENTADORAS
SEMBRADORAS
DISTRIBUIDORAS DE ABONO
Y

MAQUINARIA AGRICOLA EN GENERAL

Finanzauto, S. A.

Mayor Principal, 15
PALENCIA

Curación en **15** minutos

inflazón por gases del vientre en el ganado vacuno, con el formidable adelanto MAVOLA EXPRES, sin hacer el más mínimo daño al animal. TRUST. Apartado, 6.015. Barcelona. Necesitamos agentes

La vida en la Región

Una "chacha" abulense escalda a los gatos con cubos de agua hirviendo

AVILA

MALOS INSTINTOS.—En las proximidades de la Plaza de Pedro Dávila, Sector de San Juan, en el lugar conocido por "El Infierno de los gatos", por el gran número que pululan por los tejados, una pareja de estos felinos inició la recría consiguiente. Se han ido multiplicando, en medio del mayor abandono, aunque algunas personas de las casas vecinas les arrojan algunos restos de comida.

Pero, según nuestro colega abulense, ha surgido una desaprensiva "chacha" que ha realizado en varias ocasiones acciones incalificables contra los "michines". La diversión de la "chacha" consiste en llamar a los animalitos para darles de comer y cuando éstos se han acercado, les arroja un cubo de agua hirviendo que hace "volar" escaldados a los gatos. La acción se comenta por sí sola.

BURGOS

LA ESCOLANIA DE SAN LORENZO DE PARIS.—El día 5 de agosto llegarán a la capital burgalesa los setenta componentes de la Escolanía de San Lorenzo de París, que se hallan recorriendo actualmente España, con motivo del Centenario de Lourdes.

Dirigidos por el maestro Paul Zurfuh, han visitado casi todos los países de la Europa libre, alcanzando resonantes triunfos. Durante su permanencia en Burgos y en obsequio a Nuestra Señora de Lourdes en el año centenario de las apariciones, cantarán en la Iglesia de la Merced, en la fecha señalada.

SALAMANCA

ROBO DEL ALHAJAS.—La Guardia Civil del puesto de Los Pizarrales, después de activas gestiones, ha conseguido detener al autor de la sustracción de 13 alianzas de oro, un tresillo, dos solitarios y dos sellos de niño, también de oro, valorado en 5.000 pesetas, que se encontraban en los escaparates del establecimiento de Comercial Joga.

El autor del hecho se llama Crescencio González Díaz, de 33 años, albañil y natural de Reinosa, con domicilio en Salamanca, en el que se le encontraron tres alianzas, un sello de niño, un tresillo y dos solitarios, sin que haya podido recuperarse el resto, que había sido vendido a un industrial.

VALLADOLID

LA PLAZA DE MEDINA. La bella y espaciosa Plaza Mayor, de Medina del Campo, una de las mayores de España, está sufriendo una profunda transformación, merced a la constante preocupación de la Corporación Municipal. En la Plaza será instalado un templete, se colocará en lugar bien visible la estatua de Isabel la Católica, será instalada una fuente luminosa y será asfaltada toda la calzada, que se encontraba en mal estado.

ZAMORA

REYERTA DE GITANOS. — Ha sido detenido en la capital zamorana el gitano Eduardo Borja, apodado "El Carrasco" en Salamanca y "El Rufino" en Zamora, en cuyas dos capitales reside por temporadas.

Eduardo Borja se ha confesado autor de una agresión con arma blanca a otro gitano llamado Eugenio Silva Jiménez, que resultó gravísimamente herido, en una reyerta sostenida en las cuevas del Puente Romano del Tormes, en la capital salmantina.

Desde Salamanca se trasladó a pie a Zamora, después de haber permanecido escondido durante varios días en una isla del Tormes, alimentándose de los pájaros que cazaba.

CREDITO AGRICOLA

Importantes subvenciones a las Hermandades de Herrera de Pisuerga y Antigüedad

Según comunicaciones recibidas en el Gobierno Civil y Cámara Oficial Sindical Agraria, la Sección de Crédito Agrícola del Ministerio de Agricultura, en su sesión última acordó conceder a las Hermandades Sindicales de Herrera de Pisuerga y de Antigüedad, con destino a créditos para los labradores, un millón quinientas mil pesetas y doscientas veinte mil pesetas, respectivamente.

Dietario

Jueves 31 de Julio de 1958

SANTORAL. — Santos: Ignacio de Loyola, fundador, Patrono de los Ejércitos Espirituales; Calimerio, obispo; Fabio, Demócrito, Segundo, Dionisio, mártires; Germán, Firmo, obispos; Juan Columbino, fundador.

(Misa: San Ignacio de Loyola. Color: Blanco).

Sale el sol a las 5'11 h. y se pone a las 19'31 horas. Sale la luna a las 19'43 horas y se pone a las 6'0 horas. Cuarto menguante, el día 7.

REFRAN: La viña del cerro, cávanla ciento, vendímiala un perro.

EL TIEMPO EN PALENCIA

Barómetro: A las 18 horas de ayer, 702'5; a las ocho horas de hoy, 704'2. — Temperaturas: Máxima de ayer, 33'4; mínima de hoy, 17'8. — Dirección del viento: A las 18 horas de ayer, SW; a las ocho horas de hoy, NE. Humedad relativa media, 51 por 100.

ARTICULOS DE ESCRITORIO, EN I. G. DIARIO-DIA

EFEMERIDES. — 1874: Don Nicolás María Serrano Díez, de Villarramiel, publica su monumental «Historia Universal», en seis tomos. — 1556: Muere San Ignacio de Loyola. — 1588: Los ingleses atacan a la «Armada Invencible». — 1854: Nace José Canalejas. — 1886: Muere Franz Liszt. — 1914: Asesinato de Jaurés. —1917: Empieza la ofensiva de Flandes.

EL TIEMPO EN ESPAÑA

Madrid, 30. — Ha llovido débilmente en La Coruña, según informa el Observatorio Metecrológico, quien añade que se han formado bancos de niebla en Galicia, Asturias y zonas inmediatas al Estrecho de Gibraltar. Las temperaturas, son generalmente altas.

Predice el Servicio análogas características a las de las últimas 24 horas.

Temperaturas extremas: Máxima de 43 grados, en Córdoba, y mínima de 15 en Soria y León. En Madrid, la máxima de ayer fué de 35'4 grados, a las catorce horas y la mínima de hoy, de 22'5 grados, a las seis horas.—Cifra.

BOLSA Y FINANZAS

Cotizaciones de los mercados de valores e impresiones de la jornada facilitadas por el BANCO DE BILBAO y la AGENCIA CIFRA correspondiente al día 30 de julio de 1958

BOLSA DE MADRID

Madrid, 30.—Aunque la sesión, fué, en líneas generales, muy parecida a la de ayer, se observa una mayor resistencia a las bajas e incluso discretas recuperaciones de bastantes títulos. Al final se mantenía la sensación de firmeza, sin que faltase demanda para alguno que otro valor. En conjunto, el grupo mejor dispuesto fué el bancario.—Cifra.

BANCOS: España, 666.—Crédito Industrial, 184.—Central, 534. — Banesto, 712.—Hispano, 505.—Popular, 400.

ELECTRICAS: H. Española, 277.—H. Cantábrico, 189.—Nansa, 144. — Sil, 206.—Sevillana, 149.—Madrileña, 190.—Fenosa, 200.—Leonesas, 175. — Chorro, 144.

SIDEROMETALURGICAS: Auxiliar FF. CC., 480.—Material y Construcciones, 191.—Manufacturas Metálicas M., 119.—Seat, 308. — Fasa, 464.

MINERAS: Duro-Felguera, 276. — Rif, 755.—Guindos, 201.—Ponferrada, 790.

QUIMICAS: Explosivos, 308.—Petróleos, 585.—Hidro-Nitro, 165.

CONS. E INMOBILIARIAS: Dragados y Construcciones, 200.—Urbis, 155.—Ceisa, 106.—Cantabria, 110.

ALIMENTACION: Ebro, 505. — El Aguila, 443.—G. Azucarera, 197.

TEXTILES: Sniace, 395.

VARIAS: Campsa, 197.—Construcción Naval preferentes, 174.—Tabacalera, 178.—Telefónicas, 238.—Metro Madrid, 157.

DERECHOS: Hidro Chorro, 4,5. — Tabacalera, 12,25.

BOLSA DE BILBAO

Bilbao, 30. — La sesión de Bolsa de hoy ha transcurrido, como tantas otras, en un ambiente de discreta actividad, ante la indecisión operatoria de compradores y cedentes, produciéndose, como consecuencia, un movimiento de escasa significación, aunque sin faltar tampoco notas de algún interés que han determinado en aislados valores oscilaciones de cierta importancia, especialmente en Papeleras, que han ganado nueve enteros, pasando a 337 y cerrando a 343 y sus derechos a 440, cerrando a 450.

También han destacado las acciones bancarias, con su diferencia de 15 enteros, favorables también a Banesto y contrarios a Banco de Bilbao. Las demás diferencias, niveladas entre sí.

En conjunto, ha resultado una jornada más consistente que las anteriores.

Con motivo de la festividad de San Ignacio, Patrón de Vizcaya, mañana no se celebrará sesión de Bolsa.—Cifra.

BANCOS: Banco de Bilbao, 725.—Banco de Vizcaya, 700.

NAVEGACION: Naviera Bilbaína, 1.260.

QUIMICAS: Papelera Española, 343.—Sefanitro, 300.—Resinera, 195. —Nicas, 203.

VARIAS: Sierra Menera, ordinarias, 236.

SIDEROMETALURGICAS: Altos Hornos, 283.—B. Wilcox, 465.—Basconia, 665.—Euskalduna, 300. — Santa Bárbara, 173.

ELECTRICAS: Iberduero, ordinarias, 286,5.—Viesgo, 215.—R. Zaragoza, 140.

BOLSA DE BARCELONA

Barcelona, 30.—La sesión de Bolsa de hoy ha tenido las mismas características que la anterior, ya que la poca animación motivó otro día de escaso negocio y sin casi alternativas en los cambios. Fueron solicitados los llamados «Calores madrileños», pero muy pocos se pusieron a la venta. En cambio abundaron los valores locales, por los que el comprador no mostraba interés ninguno.—Cifra.

Petróleos, 585.—Explosivos, 308. — Cros, 635. — La Maquinista, 151. — Aguas de Barcelona, 266. — Motor Ibérica, 1.700.—Carburos Metálicos, 641.—Tabacos Filipinas, 620.—Sansón, 435.—Asland, 615.—Industrias Agrícolas, 750.

BANCO DE BILBAO

Banca. — Operaciones de Bolsa. — Pago de negociables de trigo

Mayor Pral., 113. — PALENCIA

BANCO DE SANTANDER
Fundado en 1857
Banca - Cambio - Bolsa
Caja de Ahorros
Mayor Pral., 70. PALENCIA

Un abogado y un técnico agrícola a su servicio, suscribiéndose a MIES. Revista mensual. Suscripción: 36 pesetas al año. Apartado, 15. Palencia.

Campeonato de la Zona Norte

Herrera y Velilla en los primeros puestos

Resultados de esta semana:

Alar-Guardo 2-1
Barruelo-Cervera 4-1
Aguilar-Vallejo 3-1
Velilla-Alar 1-0
Herrera-Guardo 2-1

CLASIFICACION

	J.	G.	E.	P.	F.	C.	P.
D. Herrera ...	7	4	2	1	16	5	10+2
D. Velilla ...	7	5	0	2	11	5	10+4
D. Aguilar ...	7	4	1	2	15	8	9+1
D. Guardo ...	7	4	0	3	15	12	8+4
D. Cervera .	7	3	2	2	10	11	8+3
D. Barruelo .	7	3	0	4	17	14	6—2
D. Alar	7	2	0	5	4	12	4—4
D. Vallejo ...	7	0	1	6	4	25	1—5

Próximos partidos. 3 agosto: Aguilar-Velilla; Guardo-Alar; Vallejo-Barruelo; Herrera-Cervera.

TIRO AL PLATO

Premio primero: Copa donada por Gaseosas Prádanos. Correspondió al Sr. Sofoca.

Premio segundo: Copa Cervezas «El León». Correspondió a don Luis Hernández.

Premio tercero: Copa Cervezas «La Cruz Blanca». Correspondió a don Félix Hernández.

Premio cuarto: Copa «Mosto Dávila». Correspondió al señor Bautista.

Premio quinto: Copa «Paternina». Correspondió al señor Hernández Vicente.

Premio sexto: Copa «Cafés Tarrero». Correspondió al señor Hernández Jesús.

Premio séptimo: Figura de lujo, obsequio Vda. Senén Fraile. Correspondió a don Liduvino.

Octavo: Obsequio botellas, donadas por representantes de esta plaza, a don José Luis.

Noveno: Obsequio botellas, donadas por representantes de ésta, a don Telesforo.

PISOS MAGNIFICOS

en venta, en el lugar mejor situado de Madrid: La Ampliación del Barrio de la Concepción. Desembolso inicial: desde 37.000 y 30.000 pesetas. Resto del precio: 1.000 pesetas al mes durante diez años. Información y correspondencia: José Banús, S. A., Empresa Constructora. Monte Esquinza, 6. Teléfono 248635. MADRID

anuncios por palabras

Alquileres

EN PALENCIA, arriendo locales de 300 metros, bien reconstruídos. Ortega. Valentín Calderón, 19. Palencia.

Automóviles

VENDO Rubia nueve plazas, marca "Delaye". Cevico de la Torre. Emilio Palenzuela.

VENDO camión «Fiat», modelo 634-N, bien de todo. Pelayo Merino. La Puebla de Valdavia.

VENDO camiones gas-oil, 5-6 toneladas, diferencial Tinker reductora; otro 7-8 toneladas; otro 8-10 toneladas y turismo 11 HP., mod., 1949. Miguel Rodríguez. Cnésimo Redondo, 6.

VENDO furgoneta Rubia Fiat, 16 HP., toda prueba, 9 plazas. Casado del Alisal, A. Raimundo Herrero.

COMPRAMOS - vendemos camiones gas-oil, gasolina, nuevos y usados, admitiendo cambios. Garaje «As». Calle Salamanca, 15. (Metro Estrecho). Madrid.

Compras

LENTEJAS castellanas y cebada, compro. Benigno Martín. Manuel Rivera, 5. Teléfono 2718. Palencia.

CEBADA se compra, vieja y nueva. Almacenes Vena. Avenida Santander, 6. Teléfono 2973 y 1475.

Fincas

TERRENO se vende en zona edificable gran porvenir, seis mil metros cuadrados junto o parcelado. Libre de arrendatarios. Razón, viuda de Sabadell. Avenida de Valladolid. (Chalet). Palencia.

VENDO casa llave en mano. Barrio el Cristo. Calle Trafalgar. Tratar, Fermín Polanco.

VENDO casa 3 pisos, 2 libres. Calle primer orden. Informes, esta Administración.

SE VENDE casa planta baja, nueva construcción, segunda calle Ave María. Victorino Dueñas.

Ganados y aves

VENDO dos mulas toda prueba. Julián Rodríguez. Fuentes de Nava.

CERDOS al destete, véndense. Finca Gregorio Andrés. Camino San Román.

CARNEROS, vendo dos, muy buenos. Husillos. Sr. Cabezas.

VENDO cerdos del destete. Próximo al Cementerio Nuevo. Catalina Quintana.

Maquinaria y Reparaciones

COSECHADORAS "Case" con motor americano "Wisconsin" a petróleo. Solicite información en Almacenes maquinaria Ortega y Ortiz de Zárate.

GRUPOS para riego eléctricos, gasolina y aceite pesado, mangueras y accesorios para los mismos y maquinaria agrícola en general. Tejeda y Cía., S. L. Palencia.

ENSACADORAS metálicas, aventadoras, vuelve-trillas, motores gasolina y eléctricos, poleas, correas, carretillos, romanas, básculas, prensas de uva y paja, mangueras y accesorios. Almacenes Pinacho.

GRUPOS para riego y usos domésticos, bombas varios sistemas, válvulas de compuerta. Sobrinos de Fidel Diego. S. R. C. Palencia.

NEUMATICOS, correas de ventilador, correas trapezoidales. Navamuel. Casado del Alisal, E. Teléfono 1937.

MAQUINARIA agrícola, arados, aperos diversos, remolques, tractores "Lanz". Félix del Paso.

REMATADORA de punto "Julius Köhler", máquina de punto 10 x 55, vendo. Barrio y Mier, 10, segundo.

VENDO aventadora metálica, tres ventiladores. Apuleyo Renedo. Hijosa.

MAQUINAS punto patentadas, mano, motor, procedimiento italiano, hacen dibujos (Jacquards) Facon Metier. Rematadora tres hilos. Facilidades. Imperio. Montera, 32. Madrid.

MAQUINAS hacer géneros punto. Precios especiales de verano. Directamente fabricante consumidor. Dos guiahilos. Tramador para hacer listados horizontales y verticales. Aparato Jacquar hacer dibujo punto cruz. 80 centímetros, 18.000, 90 centímetros, 19.000, 100 centímetros, 20.000. Rematadoras tres hilos cortadoras. Bobinadoras. Facilidades pago. Bumar. Pozas, 6. Madrid.

SE VENDE aventadora con elevador y motor. Clemente Moral. Salazar de Amaya (Burgos).

SE VENDE motor marca «C. L.», tres caballos. Para tratar, Carmen Gallego. Plazuela S. Martín, núm. 2. Pa-

VENDO motor trilladora marca Ajuria, 20 HP, perfecto estado. Rafael Marcos. Conde Garay, 35. Teléfono 48. Osorno.

VENDO seleccionadora para trigo y piensos marca "Jubus", capacidad 500/600 kilos hora, con elevadores y motor eléctrico 2 caballos. Antonio Carbonell. Aguilar de Campoo.

VENDO trillo «León», con motor eléctrico 10 H.P., una campaña. Verlo, en Urbón. Argentina, 9. Tratar, Mariano García. En Villaherreros.

SE VENDE ensacadora grande, en buen estado; motor «Ford», 17 HP., con o sin bomba de riego. Magaz. Milagros González.

Pérdidas

PERDIDA gafas graduadas, trayecto Saldaña - Villarrodrigo. Gratificará Isidoro Treceño. Saldaña.

SE HA EXTRAVIADO perra de 3 años, negro pecella, con cincha y manta, cordel al cuello. Se gratificará a quien comunique paradero a su dueño, Abraham Sanmillán. En Herrera.

BURRO extraviado, pelo gris, pequeño. Avisar a Gregorio Andrés. Puente Don Guarín.

Trabajo

OFRECESE chófer mecánico, chapista. Colón, 25, bajo.

SE NECESITA para Madrid, ama seca o niñera, buen sueldo. Razón, Mayor, 150. Rincón.

ELECTRICISTA de coches, especializado, se necesita, en Agencia DKW. Palencia.

SE NECESITA sirvienta con buenas referencias. Buena retribución. Antonio Maura, 9.

SE NECESITAN pinabolos, buen sueldo. Pista Bolera "Bolonia".

NECESITO pastor. Jesús Blanco. Meneses de Campos.

SE NECESITA chico 14 ó 15 años. Mario. Fotografía.

VIUDA con hijo, plena confianza, desearía portería o algo análogo. Razón, Ferretería García. Mayor, 192.

SE NECESITA aprendiza para modista. Dr. Cajal, núm. 2. Pral., derecha.

SE NECESITA muchacha buenos informes. Mayor, 244, entresuelo, izquierda.

SE NECESITA chico para cuidar vacas. Once Paradas. Julián Tejeda.

Préstamos

PRECISO urgente socio aporte 250.000, negocio en marcha, grandes rendimientos. Dirijase Administración. Luis.

Transportes

TRANSPORTES generales. T. 2580.

Traspasos

TRASPASO local Plaza Cine Otero. Razón, Panaderas, 26, bajo, izquierda.

Varios

MOSAICOS, azulejos, cocinas, termos, cuartos de baño. "La Hortensia".

BATERIA cocina, ollas a presión, batidoras, aspiradoras, todo para el hogar. Ferretería Isasmendi-Madrigal.

AZULEJOS de todas dimensiones y colores, extenso surtido, precios interesantes. Materiales de Construcción. Pastor. Palencia.

COCINAS «Gopol», patentada, especial para quemar paja con horno y agua caliente por pote o termo. José Antonio, 45. Palencia.

SE VENDE segadora seminueva, beldadora en buen uso y un carro de bueyes. Olegario Rubio. Villela (Palencia).

PLACAS uralita para tejados. Decorativas para cuartos de baño, duchas, cocinas, fachadas, establecimientos comerciales, etc., inalterables a la humedad y elementos atmosféricos. Uralita. Agencia Oficial de Ventas. Avenida José Antonio, 45. Teléfono 1455. Palencia.

RADIORTIZ, vende, compra, cambia, repara, todas marcas radio. Alar

AZULEJOS todas clases, fregaderas y peldaños. Grandes descuentos. Almacenes Grajal, Martínez de Azcoitia, 15.

SE VENDE carro, caballo y báscula. Razón, Almacenes Vena. Palencia.

Vehículos

¡REMOLQUES, muchos remolques! Carrocerías Aguilar. Avenida Santander, 19.

REPARE, construya su caja camión. Carrocerías Aguilar. ¡Ganará tiempo, dinero!

SE VENDE carro de bueyes para el transporte, con llantas de reglamento, para tres toneladas. Pascual Martínez. Dueñas.

VENDO moto «Guzzi» 98, nueva. Ursicina González. Frómista.

CARRO una caballería, buen estado, vende Maximino Platero. Venta de Baños.

Ventas

SE VENDEN 100.000 plantas de puerro, lombarda y coliflor. Carretera Valladolid. Emilio Aguado.

VEZA superior andaluza. Almacenes José Martín García. Alisal, 45. Palencia.

VENDO dos escopetas. Fortunato Merino. Herrera Pisuerga.

VENDO 123 chopos y 1.800 robles. Magide. Saldaña.

VENDO corte alfalfa una hectárea, huerta Ricardo Merino. Carrión.

VENDO estantería de una farmacia, con siete estantes. Se venden igual sueltos. Sirven para una tienda. B. Rojo. Angelinas, C, 7, 3.º, derecha.

VEZAS negras, especiales para siembra, andaluzas, vende Benigno Martín. Almacén de Cereales. M. Rivera, 5. Palencia.

Información mensual de mercados en MIES, revista de Agricultura y Ganadería. Suscripción: 3 pesetas al mes. Apartado, 15. Palencia.

LEA USTED TODAS LAS SEMANAS NUESTRO SUPLEMENTO AGRICOLA.

PEREGRINACION PROVINCIAL

A

LOURDES

visitando en el trayecto: Azpeitia (Santuario de Loyola), San Sebastián, Biarritz, Bayona, Pau, Lourdes, Canfranc, Huesca, Zaragoza, Soria, Burgos.

SALIDA EL 6 DE OCTUBRE

DURACION DEL VIAJE: 5 DIAS

Cierre de inscripciones el 31 de Agosto

Precio, comprendido viaje en magníficos auto-pullmans y estancias en hoteles de 2.ª categoría, pesetas 2.087

ORGANIZADA POR LA AGENCIA DE VIAJES

WAGONS-LITS // COOK

INSCRIPCIONES Y DETALLES **MARIN** PLAZA MAYOR, 15 TELEFONO 2331 **PALENCIA**

M.C.D.2022

Como todos los años, se ha licuado milagrosamente la sangre de San Pantaleón

Guardias "libres" de la circulación, que viven de las propinas, en Entrevías

Se bebió seis litros de cerveza en una hora, a pesar de que lo que le gusta es el vino

Madrid.—(Crónica de ARGOS especial para DIARIO-DIA. Prohibida la reproducción).

Desde el siglo IV viene repitiéndose el prodigio de la licuefacción de la sangre de San Pantaleón. La sangre del mártir perteneció a la Santa Sede, durante mucho tiempo, hasta que el Papa Paulo V la donó al conde de Miranda, virrey de Nápoles. Posteriormente Felipe III se la entregó a las Agustinas Recoletas del convento de la Encarnación, que el mismo rey fundara con su esposa Margarita de Austria, y por el que sentía una especial predilección.

La sangre se conserva incorrupta, después de tantos siglos, en una ampolla colocada dentro de un artístico relicario, en la clausura del monasterio. Sólo se expone a la veneración de los fieles en la festividad del Santo, el 27 de julio, fecha en que se realiza todos los años el milagro. La tarde del día 26 empieza a licuarse la sangre y al anochecer el 27 vuelve a coagularse. Moviendo el relicario, se ve completamente líquida y que la ampolla se empaña con el tinte rojo.

El solo hecho de la conservación de la sangre sin descomponerse ya constituye algo sobrenatural. El que además se mantenga coagulada todo el año y se licue únicamente en dicha fecha, es decir, en la festividad de San Pantaleón, hace que el suceso sea considerado como auténticamente milagroso. Al menos, la ciencia no encuentra explicación. Se podría arguir que se trataba de cera o esperma coloreada, que se derretía con el calor de julio, pero en este mes y en el de agosto hay días de tanto o más calor que el 27 y, sin embargo, la sangre sigue coagulada. Además el análisis espectral demuestra que es sangre y no cera ni ninguna otra sustancia.

Un caso curioso y significativo es hasta dónde puede llegar la iniciativa privada para atender una necesidad pública, cuando ésta no ha sido atendida por la administración municipal, nos lo presentan unos modestos madrileños, dignos personajes del sainete, —si en nuestros días hubiera saineteros— que espontáneamente se han erigido guardias «libres» de la circulación, en el barrio de Entrevías, denominado así por estar cruzado, al fin de la calle de Méndez Alvaro y en dirección al Pozo del Tío Raimundo, en Vallecas, por los railes de la estación de Atocha y con túneles y revueltas que hacen peligroso simo el tráfico.

Seis hombres, cada uno en su puesto que mútuamente se respetan, dirigen la circulación con beneplácito de los conductores, ya que les avisan cuándo pueden pasar con sus vehículos o cuándo deben detenerse, a fin de no encontrarse en el interior de un túnel o en una curva sin visibilidad con los coches o camiones que vienen en dirección contraria. No importa que no lleven uniforme ni que carezcan de refrendo oficial para que sean reconocidos como verdaderos agentes de tráfico y obedecidos por los conductores, por lo que a éstos les interesa.

Naturalmente, tampoco tienen sueldo. Viven de las propinas, de lo que buenamente les quieran dar los usuarios motorizados de aquella carretera. Algunas empresas que por aquél sector transportan sus mercancías, como la de Explosivos, la de Penicilina y la de Uarte, les dan una pequeña gratificación semanal. Los conductores de camiones también suelen gratificarles y muy raramente los de turismos. Así, cada «agente» se viene a sacar un jornalillo de ocho duros, para ir «tirando»..., hasta que el Ayuntamiento se decida a montar un servicio oficial, sin abandonar a estos humildes «guardias» libres que han evitado y están evitando muchos accidentes en Entrevías.

Otro caso de sustitución de la actividad organizada por el impulso personal, lo tenemos en el concurso de bebedores de cerveza, que otros años lo celebraba una asociación de carácter internacional y que en el presente lo ha promovido individualmente un tabernero del Alto de Extremadura, el simpático Mauricio, que ejerce su honrada profesión en la Colonia de José Antonio Girón.

Se presentaron nueve sedientos concursantes, a ver quién de ellos tragaba más cerveza en menos tiempo, ayudándose con algunos aperitivos —pinchos de carne salada, patatas fritas con sal salpicante, llamadas «jalea real» desde que las patatas alcanzaron precio de penicilina—. Los vasos, para ir avanzando progresivamente en la ingestión del líquido, eran de varias capacidades, desde la caña hasta el de dos litros.

Poco a poco fueron retirándose los contendientes, con el estómago como un mar en día de galerna, para quedar dos como finalistas y, por último, José López Luaces, como campeón. Se había bebido seis litros en una hora y diez minutos. Cuando le entregaron el trofeo y el dinero del premio, José apenas pudo pronunciar unas palabras: «Lo que me gusta es el vino. Si llega a ser Valdepeñas, aguanto más». Y se lo llevaron los amigos a casa. El campeón había sucumbido. ¡Que cosa más deplorable!

PERFIL DEL DIA

Un reajuste de tarifas automático

Es factor económico conocido de todos, así como su relevante transcendencia, el transporte en un país. Generalmente todas las economías de las naciones y el nivel de vida de las mismas, pudiera decirse que guarda exacta proporción con el desarrollo de los servicios de transporte. Y dentro de los medios generales del mismo, ocupa primordial importancia el ferroviario, por cuanto aún sigue siendo en el mundo entero el medio más utilizado. Cualquier anomalía, pues, que en su funcionamiento o estado se registre puede ser causa de graves perturbaciones en la marcha económica general del país afectado.

El estado de la Red Nacional de Ferrocarriles Españoles atraviesa desde hace años una situación gravemente deficitaria, a la que es necesario y conveniente poner coto mediante el correspondiente reajuste de tarifas. Analicemos sumariamente su situación: En el transcurso del año 1957 la explotación de la Renfe arrojó un déficit de 1.908 millones de pesetas, que probablemente ascenderá en el ejercicio actual a 2.500 millones de pesetas, a los que hay que añadir, para ser exactos, las cartas financieras y los gastos de amortización, que pueden evaluarse en conjunto en otros 1.600 millones. El creciente consumo de carbón, combustibles líquidos, energía eléctrica y materiales en general son las principales causas genéticas del déficit. La Renfe, consumió el pasado año cerca de tres millones de toneladas de carbón, cuyo precio medio tuvo un alza en el primer cuatrimestre del año en curso de 180 pesetas sobre el anterior. Representa ello para la Renfe un gasto de cerca de 500 millones de pesetas y ante la elocuencia de las cifras se impone un reajuste de las tarifas, que permitan enjugar la situación deficitaria y como en todo negocio, las cuentas negativas de explotación. Ello proporcionaría también un beneficio marginal que pudiera destinarse a la mejora de instalaciones y equipos, a fin de evitar los gastos indirectos que el mal estado de aquéllos ocasionan, con las reparaciones de materiales.

Según propugnan los técnicos más destacados en la especialidad el procedimiento de reajuste de tarifas ha de estar basado en un sistema automático, que permita reajustarlas a tenor de las variaciones de los índices generales de precios, de modo que no haya nunca ni pérdidas ni ganancias excesivas en las cuentas generales. El automatismo del sistema conserva las tarifas dentro de las suficientes garantías económicas, pues la repercusión de la elevación del transporte, es prácticamente nula sobre el coste de la vida, si se compara con el conjunto de otras causas económicas que intervienen directamente en la formación del coste, como se ha podido comprobar cuando la inamovilidad del precio del transporte no intervenía para nada en la elevación del coste de la vida, que sin embargo siguió ascendiendo.

El vacío de Soraya ya ha sido ocupado

Lylly Mithra Fallah ha partido urgentemente hacia la Corte de Teherán

Londres.—(FIEL).—El Sha de Persia ha escogido ya con toda probabilidad a quien ocupará el puesto de Soraya en el trono imperial del Irán. Se trata de la estudiante de 18 años Lylli Mythra Fallah, que ha sido llamada a Teherán desde el colegio de Bagshot, en el Surrye, donde estudiaba y se ha encontrado uno de estos días con el Sha. Se prevé como inminente el anuncio del noviazgo oficial.

La directora del colegio, Rosatta Savil, conocía la elección del emperador, pero las otro 48 alumnas, en su mayoría hijas de diplomáticos extranjeros y de la alta sociedad inglesa, estaban completamente a oscuras.

Los primeros tanteos oficiales por parte del Sha destinados a la elección de la nueva emperatriz se remontan a cuatro meses cuando se dirigió al padre de Lylli, Rezha Fallah, un riquísimo industrial del petróleo, para comunicarle que la muchacha estaba en la lista de candidatas a la sucesión de Soraya. Entretanto dijo el Sha, la muchacha debía continuar sus estudios en Inglaterra hasta que estuviese en condiciones de adoptar la decisión final. Hace unos días un Rolls-Royce de la embajada iraní llegó al colegio de Bagshot. Lylli subió al automóvil y llegó al aeropuerto. Poco después, en un avión puesto a su disposición por el Sha, partía para Teherán.

La joven, que tiene un rostro oliva pálido enmarcado por una cabellera negra como el azabache, se considera como una de las bellezas más fascinadoras que han aparecido últimamente en la Corte del Irán. En efecto, fué en el curso de una recepción imperial cuando el Sha vió por primera vez a Lylli siendo todavía el feliz esposo de Soraya. Parece que la boda se ha fijado para el próximo octubre.

HOY LLEGAN
LOS JOSELITOS DEL CANTE
Usted ha oído hablar de ellos
Pero aún no ha podido escuchar
a
¡LOS JOSELITOS DEL CANTE!
PRIMER FESTIVAL JUVENIL DE ARTE
Joselita de Almería
Joselito de Sevilla
Joselito de Córdoba
Joselito de Granada
Joselito de Huelva
Joselita de Jaén
Joselito de Málaga
Joselito de Cádiz
¡La Malagueñita
La Cordobesita-Paquira!
¡Alborotan!-¡Revolucionan!
¡Entusiasman!
LAS VOCES MAS FRESCAS Y TIMBRADAS, EN
LOS JOSELITOS DEL CANTE
Hoy Jueves en el TEATRO PRINCIPAL
UNICO DIA

ULTIMA HORA

Siria acusa a Turquía de violación de fronteras

Fuerzas militares rodean el Parlamento libanés, donde hoy se celebran elecciones

Damasco, 30.—Siria acusa a Turquía de que sus soldados han penetrado hoy en territorio sirio y han provocado un tiroteo con la guardia fronteriza siria.

Un portavoz militar informa que los soldados entraron en Siria unos 45 metros a bordo de un "Jeep" y se negaron a obedecer la orden de detención dada por los soldados sirios. Añade que el fuego entablado duró unos 15 minutos y que terminó con la expulsión de las fuerzas turcas.—Efe.

EL EDIFICIO DEL PARLAMENTO LIBANES RODEADO DE FUERZAS MILITARES

Beirut, 30.—Unidades del Ejército libanés han quedado emplazadas esta tarde en torno al edificio del Parlamento, lo que se interpreta como que, después de las dudas de última hora de que se ha dado cuenta, el Gobierno piensa llevar a cabo el día 31, como estaba previsto, la elección presidencial.

El jefe del Estado Mayor del Ejército, general Chehab, que se afirma se había negado a presentar su candidatura, como consecuencia de la petición de la oposición de que todos los candidatos anunciaran por anticipado su programa, que había de incluir la inmediata retirada de las fuerzas norteamericanas, parece haber sido convenido por los políticos moderados para que solicite los votos de los diputados como candidato presidencial.

Por otra parte, se cree que la oposición haya modificado sus exigencias.

En círculos generalmente fidedignos se afirma que cinco diputados de la oposición, contra quienes hay dictada orden de detención, han recibido garantías de que podrán asistir a la sesión electoral del Parlamento sin que se lleven a ejecución aquellas órdenes.

La victoria de Chehab parece indudable. Se asegura que el presidente Chamun ha impuesto su criterio favorable al jefe del Estado Mayor a cierto número de diputados gubernamentales que se mostraban reacios a votar a favor del último.—Efe.

ALEMANIA OCCIDENTAL RECONOCE AL NUEVO GOBIERNO DEL IRAQ

Bonn (Alemania Occidental), 30.—Alemania Occidental anuncia que ha reconocido oficialmente al nuevo Gobierno del Iraq.—Efe.

EL JEFE DEL GOBIERNO LIBANES, CONTRARIO A LA CANDIDATURA DE CHEHAB

Beirut, 30. — El jefe del Gobierno, Sami El Solh, no está de acuerdo con el presidente Chamun en cuanto a la candidatura del general Chehab que están fijadas para Fuad Chehab para las elecciones premañana.

Sohl dirige una ofensiva para bloquear la elección del jefe del Estado mayor del Ejército, mientras que Chamun es partidario de que su sucesor sea Chehab.

La oposición de Sami Sohl se deriva en parte del atentado cometido contra él el martes y acaso, se dice, del disgusto que le ha producido las repetidas conferencias del enviado especial de Eisenhower, Robert Murphy, con el presidente Chamun y los jefes de la oposición, más que con él mismo, que es el jefe del Gobierno.

Sohl cuenta con once votos, a los que parece tienden a sumarse los de otros diez diputados gubernamentales, de la fracción de Salim Lahud; Chamun tiene de veinte a veinticinco diputados a su favor, y la oposición cuenta con diecisiete o dieciocho votos.—Efe.

El termómetro sigue subiendo

Más de cuarenta grados a la sombra se registraron ayer tarde en Madrid

Madrid, 30. — Más de cuarenta grados a la sombra se han registrado esta tarde a las cuatro. Es el día más caluroso del verano y la tendencia es la de que la temperatura suba todavía algunas décimas, ya que el anticiclón de Las Azores se encuentra casi encima de la capital y los vientos del sudeste procedentes de los desiertos africanos no encuentran obstáculos. El año pasado fué también un día de fuerte calor, ya que casi se llegó en Madrid a los 36 grados a la sombra. En 1938 en este mismo día, se llegó a una de las temperaturas más extremas que se recuerdan en nuestra capital. En el Observatorio astronómico los termómetros han marcado a las cuatro y media 40'1.—Cifra.

40,6 GRADOS, EN BARAJAS

Barajas, 30. — A las cuatro de la tarde fué registrada en el Observatorio de Barajas la temperatura máxima de 40,6 grados.—Cifra.

OLA DE CALOR EN LERIDA

Lérida, 30. — La ciudad se ve agobiaa estos días por una fuerte ola de calor. El termómetro oscila entre los cuarenta y los treinta y ocho grados a la sombra en las horas más calurosas. Los leridanos invaden las calles y terrazas en las primeras horas de la noche en busca de aire fresco que mitigue el calor. Las piscinas registran gran afluencia de público que huye de las calles de la ciudad materialmente achicharradas por un sol de castigo.—Cifra.

EN LINARES, EL MERCURIO SUBIO A 46,20

Linares, 30. — Cuarenta y seis grados con dos décimas ha sido la máxima temperatura registrada hoy en esta población.—Cifra.

CALOR AGOBIANTE

Tudela (Navarra), 30.—Continúa el calor y cada vez con mayor intensidad. El termómetro no baja de los 39 a 40 a la sombra. Los ríos se ven repletos de bañistas, pero hasta las aguas permanecen calientes.

La ciudad parece muerta durante las horas de sol y solamente por las noches las calles se ven animadas por un público deseoso de buscar alivio al calor que les agobia.—Cifra.

EN HUELVA

Huelva, 30.—El termómetro ha llegado hoy a marcar 40 grados a la sombra.—Cifra.

---

4 noticias de color

1) Amor y libros

Arrecife de Lanzarote, 30.—Hace tres años, cuando estudiaban para su ingreso en el Magisterio, se conocieron y enamoraron los jóvenes de esta isla Antonio Curbelo y Ana María Betancort.

Meses después, al contraer matrimonio, decidieron seguir juntos los estudios y desde entonces ambos han aprobado con brillantes calificaciones el ingreso y los dos primeros cursos de la carrera. El matrimonio alquiló una modesta casa en Las Palmas para seguir sus estudios por enseñanza oficial y esperan terminar la carrera al mismo tiempo, sin pérdida de curso.—Cifra.

2) ¡Amor, amor...!

Gretna Green (Escocia), 30.—Geoffrey Bernerd, de 20 años, ha decidido «no querer oír hablar más de su familia, después de casarse con una joven española que trabajaba en Inglaterra como doncella en la casa de un médico.

Bernerd, hijo de un rico comerciante de vinos de Londres, ha salido con dirección a Londres a buscar trabajo, después de contraer matrimonio ayer con María Herranz, de Madrid.

«No deseamos ver ni oír nada relacionado con mi familia. No aprobaron a mi mujer por razones sociales, porque era doncella y su padre es un comerciante de chatarra. He decidido romper mis relaciones con ellos».—Efe.

3) ¿Seres sobrehumanos?

Alamo Gordo (Nuevo Méjico), 30.—El famoso psicólogo doctor Carl Jung, ha declarado que las informaciones en torno a objetos voladores no identificados («platillos volantes», etc.), indican que dichos objetos están dirigidos y construidos por seres inteligentes superiores.

En un informe facilitado en esta localidad, el psicólogo suizo acusa a las fuerzas de los Estados Unidos de retener una valiosa información sobre tales objetos y señala que «tales fenómenos, no constituyen un mero rumor».

Jung, agrega:

«Una explicación psicológica no sirve en este caso, ya que los objetos han sido observados por numerosas personas, lo que hace que el fenómeno no pueda ser explicado como natural».

«Ciertos informes —agrega— tienden a indicar que los discos no actúan de acuerdo con las leyes físicas, pero sí como si no tuvieran peso. Es probable que estén dirigidos por seres sobrehumanos, porque, en algunos casos, las aceleraciones a que son sometidos los discos no podrían ser aguantados por ningún ser humano normal.

«Y la construcción de las máquinas demuestra una técnica científica superior a la nuestra.

«Lo que me sorprende es que las fuerzas aéreas norteamericanas, pese a la información que poseen y su supuesto temor a no crear pánico, parecen trabajar sistemáticamente para provocar dicho pánico».—Efe.

4) Bajo cuatro banderas

Londres, 30.—Dominiz Elwes, el ardiente enamorado, ha sido puesto en libertad de la prisión de Brixton, esta mañana, y se dispone a vivir feliz y contento con Tessa Hennedy, con quien contrajo matrimonio hace cuatro meses. De esta manera, se pone epílogo feliz a una romántica historia que se desarrolló en cuatro países y dos continentes y que terminó donde había comenzado: en el tribunal de Roxburgh.

La historia comenzó el pasado mes de noviembre, cuando el tribunal de Roxburgh dirigió una requisitoria a Tessa, de 19 años de edad, y a cuyo matrimonio se oponían sus padres y ordenaba que Dominiz, de 26 años, no se casara con ella. Dominiz, en abierto desafío al tribunal, se fugó con Tessa, llegó a Escocia, pasó a Holanda, se casó con ella en Cuba y volvió a casarse con su misma esposa en los Estados Unidos.—Efe.

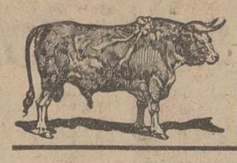

PLAZA DE TOROS DE SANTANDER

Empresa Mtz. Elizondo

VERANO DE 1958

TRES GRANDES CORRIDAS Y UNA NOVILLADA

(Todas de abono)

Domingo, 3 agosto. (Primera de abono).

Se lidiarán 7 toros de la ganadería de don ANTONIO PEREZ ANGOSO, de Salamanca, con divisa blanca y verde

Rejoneador:
Josechu Pérez de Mendoza

Matadores:
Antonio Bienvenida - Rafael Ortega y Abelardo Vergara

Domingo, 10 agosto. (Segunda de abono)

Se lidiarán 7 toros de la ganadería de don ANTONIO MARTINEZ, de Tudela, con divisa amarilla y encarnada.

Rejoneador:
Angel Peralta

Matadores:
Manolo Vázquez-Carlos Saldaña y Luis Segura

Sábado, 16 agosto. (Tercera de abono)

Se lidiarán 6 toros de la ganadería de don SALUSTIANO GALACHE, de Salamanca, con divisa gris y verde.

Matadores:
Luis Miguel Dominguín-Curro Girón y Jaime Ostos

Domingo, 17 agosto. (Ultima de abono)

Se lidiarán 6 novillos-toros de la ganadería de don JUAN JOSE RAMOS MATIAS Y HERMANOS, de Salamanca, con divisa negra y caña.

Matadores:
Diego Puerta - Juan García "Mondeño" y Curro Montes

Las corridas darán comienzo a las 5'30 de la tarde, excepto la del sábado, cuyo principio será a las 6.

NO-DO DE SUCESOS

CHOCAN UN «JEEP» DEL EJERCITO Y UN CAMION

Madrid, 30.—En el Paseo de las Delicias, chocaron un «jeep» del Ejército perteneciente a la Escuela de Automovilismo de Villaverde, y el camión M-67.410. El vehículo militar iba conducido por el cabo primero Eugenio Martín Cabañero, al que acompañaba, como ayudante, el soldado Pedro Sánchez Revuelta, de servicio en la citada Escuela. El camión lo conducía José García Muñoz, con domicilio en Tejar del Catalán número 7. Resultaron heridos los dos ocupantes del «jeep». Trasladados a la clínica de urgencia de Legazpi, le fueron apreciadas a Eugenio heridas de pronóstico reservado, y a Pedro de pronóstico grave.

En una ambulancia fueron trasladados al Hospital Militar de Maudes.—Cifra.

HERIDA AL CAERSE A UNA CUNETA

Madrid, 30.—Ha resultado gravemente herida doña María Aguilera Vilches, de 69 años de edad, con domicilio en Arturo Soria, 250, al caerse a una cuneta de dicha calle. Fué asistida en la Casa de Socorro de Tetuán y trasladada seguidamente al Hospital Provincial.—Cifra.

RIÑA DE GITANOS

Albacete, 30.—Resultó con heridas gravísimas, causadas con arma blanca, el gitano Ramón Duar Jiménez, de 42 años de edad, que ha tenido que ser hospitalizado. El agresor se dió a la fuga. En la reyerta resultaron con lesiones leves, Pilar Rodríguez Fernández y Juana Rodríguez Santiago.—Cifra.

MOTORISTA HERIDO

Pamplona, 30. — El motorista José Javier, de 18 años se ocasionó heridas graves al chocar con un camión en el término del pueblo de Biguria.—Cifra.

CAPTURA DE UN BANDOLERO

Huercal-Overa (Almería), 30.—después de varios días de intensa búsqueda en las sierras de Aguilas y de Almagro, las fuerzas de la Benemérita de esta localidad han logrado capturar al presunto bandolero José Martínez Sánchez de 25 años de edad, casado, vecino de Cuevas de Almanzora, de cuyo calabozo municipal escapó el día 23 del actual. Se encontraba detenido acusado de un delito y dicho día se escapó, desplazándose a la sierra de Almagro para ir después al término municipal de Pulpín, incendiando unos almacenes de paja. La captura se ha efectuado en el cortijo «El Grajo», situado en las proximidades de «El Calzador», anejo a este término municipal. Al intentar resistencia fué herido en un pie por la Guardia Civil y ha sido atendido en el Hospital de Almería.—Cifra.

AUTOCAR INCENDIADO

Huelva, 30.—Un autocar de la línea Río Tinto-Huelva, se incendió al ser puesto en marcha a consecuencia de sufrir un escape de gasolina. Las llamas prendieron rápidamente en el interior del vehículo, causando gran pánico entre los viajeros, muchos de los cuales sufrieron quemaduras.

Los más graves, Manuel Casas Cruz, de 25 años; Antonio Rodríguez Gómez, de 23 y José Herrera Sánchez, de 26, fueron conducidos en una ambulancia a la Residencia del Seguro de Enfermedad, donde recibieron asistencia.—Cifra.

UNA CHISPA ELECTRICA MATO A UNA VACA

Santander, 30. — Una chispa eléctrica penetró en casa del alcalde de Toranzo, don Serafín Ríos y después de recorrer varias habitaciones llegó a la cuadra, donde ocasionó la muerte de una vaca.—Cifra.

TOROS

Antonio González corta dos orejas en Valencia

Valencia, 30. — Novillada de feria. Seis novillos de Soto, que fueron buenos, para Antonio González, Antonio Martínez «Cobijano» y Jesús Murciano «Suso». Media entrada.

Antonio González faena valiente, para una estocada y descabello. (Ovación). En su segundo, que brindó al público, faena al son de la música, para una estocada de la que rueda el bicho sin puntilla. (Ovación, dos orejas y dos vueltas al ruedo y saludos).

Cobijano, faena variada y valiente, para un bajonazo, tres pinchazos, dos intentos de descabello; vuelve a pinchar y descabella a la tercera. Un aviso. En su segundo, faena por naturales, para un bajonazo asomando el estoque.

«Suso», en su primero, pases por alto, para pinchazo y media. (Aplausos). En el último faena variada al delantera. (Ovación).

«Suso» y Antonio González salieron a hombros.—Cifra.

NOVILLADA

Calasparra, 30. — Novillada con ganado de Escolar, ilidiable.

El rejoneador Carlos San Segundo, fué ovacionado y cortó una oreja.

Paquito Herrera, fué ovacionado con capa y muleta. Mató a su primero de pinchazo y estocada. (Ovación, una oreja y vuelta al ruedo). En su segundo, faena al son de la música, para una estocada superior. (Ovación, dos orejas, rabo y vuelta).

Javier Elbal, ovacionado con capa y banderillas. Faena variada a su primero, para estocada. (Ovación y vuelta al ruedo). En el último faena voluntariosa. Fué despedido con una fuerte ovación.—Cifra.

Regresan a Madrid el Or. Pla y Deniel y los ministros Sres. Rubio, Solís y Carrero Blanco

Barajas, 30. — En avión han llegado a este aeropuerto a las 16,50 horas, el Cardenal Primado de España, Dr. Pla y Deniel y los Ministros de Educación Nacional, señor Rubio; Secretario General del Movimiento, señor Solís y subsecretario de la Presidencia, señor Carrero Blanco. Dichas personalidades asistieron en Bruselas a las jornadas del día de España celebradas el pasado día 25 en el recinto de la Exposición Internacional. También ha regresado el señor Bazagoiti, Comisario español en el pabellón de la Santa Sede. En el aeropuerto fueron recibidos por diversas personalidades.—Cifra.

EL SEÑOR
D. Arturo Zoreda Castrillo
Falleció en Madrid el día 29 de Julio de 1958
Después de recibir los Santos Sacramentos y la bendición Apostólica de Su Santidad
D. E. P.
Su apenada esposa doña Manuela Landeta; hijos Juan, Alfredo y Luis; hijas políticas María Lizarriga, Isabel Aguado y María de los Angeles de la Rosa; sobrina Julia Solsona; hermanos, hermanos políticos, nietos y demás familia,
Suplican una oración por el eterno descanso de su alma.

Mañana es primer viernes de mes

¡Católicos! Mañana es primer viernes de mes. Haced una fervorosa Comunión, preparados por una buena Confesión. No olvidéis la gran promesa del Sagrado Corazón de Jesús, que dijo a Santa Margarita María Alacoque:

«Yo prometo, en el exceso de la misericordia de mi Corazón, que mi amor todopoderoso concederá a todos los que comulguen Nueve Primeros Viernes de mes seguidos, la gracia de la perseverancia final; no morirán en mi desgracia y mi Corazón será su refugio en aquel último momento».

M.C.D.2022